本報創刊於民國十九年二月
南華日報
第三四七九號
今日出紙二大張
零售每份二仙
集孫中山先生字
SOUTH CHINA DAILY NEWS
63, Connaught Rd., C. Hong Kong
Cable Address "SWENONIS" or 5478
Radio Address "SWENONIS" or 9850
TEL { Editorial Dept. 32925 / Business Dept. 25612 } P. O. 369
督印人廖修港
館址 干諾道中六十三號
電話 編輯部三式九二五 營業部二五六一二
電報掛號（有線電五四七八 無線電九八五零）
郵局信箱 三六九號
定報價目（均港幣計）
本港 每月四毫 全年四元
中國內地 每月壹元 全年壹拾式元
外國各埠 每月一元九毫 全年式十二元（郵費在內）
廣告價目表請向營業部索取（經費先惠）
香港干諾道中六十三號中國書局印刷公司承印
香港政府註册認爲新聞紙類第一三三六號

法國政府同意日方提議
決禁軍械經越運華
日同意派遣稽查員常駐安南
日同時注目滇緬邊運輸路線

（同盟社二十日東京電）據正式公布・法國政府照日本提議決定禁止一切軍械經過安南運入中國・並贊同日本在該地設稽查員・日本十九日之抗議・今午法政府已有答復・由駐日法大使軒利・當面交與日本外務次官谷正之・日外務部今午六時特爲此事發表聲明如下・「外務次官谷正之・昨午請法駐日大使軒利到外務部・當會見時・谷氏堅決提議法國須禁止一切軍用品經過安南運入中國・同時要求法政府允許日本派稽查員前往該地調查實際情形・今午三時四十五分法大使到外務部訪外務次官・答復上列之提議・法國政府由六月十七日起・已禁止汽油及貨車等貨物運往中國・現因日政府屢次抗議・法國已決定擴大禁運品之範圍・並不反對日本遣派稽查員前往安南云

（哈瓦斯社二十日西貢電）聞法屬安南政府已下令停止一切滇越鐵路之貨運・使日本之軍事動作無所藉口・同時並下令徵集適合軍役年齡之法國籍民入伍・

（路透社二十日東京電）日拓務大臣小磯國昭・昨日謁米內首相談論越南問題・據朝日新聞消息・日外相有田及外次官谷正之・昨晨接見法大使時・有田表示日政府要求法國澈底禁止貨物出安南運入中國接濟重慶政府・谷正之又表示希望安南當局切實施行下列之步驟・一・安南當局分期將安南所存之汽油汽車及鐵路材料列單報告於政府・二・駐安南之日報領事當局爲協助安南當局起見・可以檢查安南所存之貨物及安南之送輸情形・三・容許日方派兵巡查河內老開諒山等地・此際日軍將與邊界之海軍官吏合作以監視運過邊界之貨物・四・倘上述辦法爾不能達所期之目的・安南當局則可封邊界・該雜誌預測又來日政府・將向英大使發出同樣之警告・目的在截斷滇邊界之運輸路綫・國民新聞報則謂日軍界中人且主張日政府必要時可用武力・

日對越南問題
第一步採外交措置
訓令駐德義使節傳達日意見
希望諒解日對越南援蔣措置

（本報二十日東京電）日政府對越南問題・第一步採外交措置・十八日訓令駐德意兩使・傳達日方意見・希望兩國諒解日方立場・俾對越南援蔣行爲・可採適當措置・

日政友會中島派聲明
促政府解決南方問題

（十九日東京電）日本政友會中島派・十九日下午開緊急會議・並發出宣言・討論南洋問題之結果・除派代表訪謁首相・外相・陸相・海相陳述意見外・略謂・現時歐洲戰局・已因法國降伏，世界舊秩序已將終結・東亞安定勢力之日本・此際當奮然而起・拋棄過去之一切・使外交一新・尤其對南洋諸問題・期得根本的解決云・

日拓相向米相進言
應具強化外交決心

（十九日東京電）日拓相小磯・十九日與米內首相會談約一小時半・略謂・世界現値重大轉變期間・日政府當有外交強化之決心・并對法屬印度支那問題・討論日政府應取之方策云・

（十九日東京電）日海軍省小柴道貞少佐・關于越南緬甸兩地之援助重慶行爲・發表談話如次・重慶政府已在最後關頭・惟此時尚有三處援濟路線・一爲從寧夏蘭州至重慶之赤色路線・一爲自緬甸仰光經臘戍至重慶之滇緬公路・三爲越南海防以各種方法接濟重慶・此三者・惟越南佔運渝物資全部之七成・實爲中日和平之大障礙・本年二月及四月日機轟炸滇越鐵路・遂使原來月額約一萬五千噸之物資・一時減少半數・但至最近・則又逐漸增加・現時在海防堆積有軍需品十五萬噸・及載貨汽車二三千輛・此等物資係先由香港轉海防經滇越鐵路・而較輕者・則由海防經高平・平馬・至昆明之所謂新防路線・又英領緬甸之渝方接濟路線・亦未可輕視・此處每月約有四千噸之飛機高射砲步槍機關槍運往渝方・每日有四百輛之載貨汽車運入・仰光現有九千噸之積貨待運中・皆係建設東亞新秩序之不能緘默者・

英日締結協定
天津問題解決
英日間維持租界治安
存銀一部作救濟基金
聯準鈔票在租界使用

（同盟社二十日東京電）天津租界之治安問題・及白銀問題・由日英日法間進行談判・現皆圓滿解決・英大使克萊祺・日外相有田・十九日下午三時三十分上開解決文件簽訂完畢・日外務省將談判經過及結果發表如次・

天津英租界白銀問題・自昨年[illegible]以來・日英兩方交涉結果・成立下列各點・

一・天津英國租界之治安維持・及彈壓有害日軍安全之一切暴力活動・天津英國當局及駐津日本當局間・已有詳細磋商進一層之密切合作・共同查緝恐怖份子・并禁止武器炸藥之買賣・及取締刊物・畫片・政治集會・不法無線電播音等・皆有詳細之磋商・

二・銀貨與銀幣・現存于天津交通銀行之銀幣乃銀元・將由天津日英兩國總領事共同封印・繼續存於該銀行・其保管方法・在日英兩政府未有另訂別一協定前・繼續封存・該項白銀在封印前・先行抽出約十萬英鎊相等之幣額・作爲華北各地水旱災基金・急速購買治水機械・及救濟災民之需・英方對于此項白銀之售出・購買救濟糧食等・應盡力予以便利・并由日英兩國總領事聘請專家・協助管理基金・專家之國籍・除日英兩國國外・并聘請華籍專家・及其他國籍之專家一名・

三・通貨英租界工部局對於英租界內使用中國聯合準備銀行鈔票・不加任何阻礙・對于一九三九年以前成立之錢莊・決定取消其營業執照・此後必要有中國銀行公開保證・方予發給執照・且每月更換一次・若因上述措置而發生問題時・則日英兩國總領事館就該事件處理・

津租界治安可維持
地方經濟亦趨安定
日外省情報部長談話

日外務省情報部長對天津租界問題之解決・發表談話・略謂天津英租界問題・自昨年七月有田外相與克萊琪英大使間・成立諒解的原則以來・經過多時迂迴曲折的交涉・雙方意見・最近始趨一致・昨日（十九日）已由有田與克萊琪正式簽訂協定・并與駐日法大使安里商妥・一如英方一樣成立原則的諒解・對治安白銀・通貨諸問題・意見均趨一致・通此諒解成立的結果・今後得法租界當局充分協力可完全維持治安斷不致爲抗日分子作策動的中心・天津地方經濟・亦由此可趨安定・惟於日本對遠東之期望・將來希望英法協調之處尚多也・

天津租界問題
法日亦告妥協

又關於天津法租界問題・最近日本外務次官谷正之與駐日大使談判結果・發出聲明・法國政府完全承認大規模戰鬥行爲在中國進行之現實事態・在此狀態之存續期間內・法政府必不認許在法租界內足以妨礙日軍之任何行爲與措置云・

英承認日治安經濟各要求
津租界封鎖解除
邊界日軍昨午撤退
車輛行人往來不絕

（[illegible]二十日天津電）日封鎖津英法租界・迄今已歷一年・其間日英雖在天津東京[illegible]・日方主張卒告實現・英對日所提之治安經濟各要求・全盤承認・故日[illegible]解除・回溯此封鎖之一年間・英法租界經濟之變化甚厲・今達妥協目的・已將[illegible]方之潛伏勢力芟除殆盡・

（路透社二十日天津電）此間日駐屯軍司令官今晨發出報告云・英法租界之交通封鎖線定今日下午六時撤銷・又據日軍當局代言人稱・租界外之戒嚴・今日可以停止封鎖線・各路口之檢驗站・將逐漸拆除・守租界邊界之日兵・將於今日下午六時後撤退・但仍派有一部份軍隊駐守各路口約一星期・以觀察租界之交通情形・但將不干涉之・英領事今晨對報界宣讀英政府對於天津問題解決之書面解釋・

（哈瓦斯社二十日天津電）天津英法租界自被日軍封鎖後・已一年零一星期・今夕六時復行開放・行人汽車往來不絕・貨車滿載糧食貨物・已可完全通過・不復如前之被阻難，

社論
米貴及其救濟方策

近來內地米價，突飛猛進，米貴已成了普遍的現象。香港米價，本來是較內地稍平的，現在也逐漸趨漲。據調查所得，昆明米價，已漲每担一百二十餘元，浙江紹興，亦已超過百元大關，粵省北江英德一帶，每元僅得四斤，東江一帶，更爲嚴重，每元僅及一斤。香港方面，每担亦已漲了數角。這是我同胞身受的痛苦，必須立即解決的。

從表面看來，米貴的原因可以說是因爲來源稀少，然而中國是以農立國的，安徽，江西，兩湖，蘇浙，都以產米著名，雲南產米雖非甚多，但以平時的人口比例計算，還是足以自給。可是米貴的現象就是在這些地方發現。

米貴的另外一個原因，是法幣跌値，這是顯而易見。然而重慶政府的宣傳家不是天天喊着「法幣穩定」嗎？在最近一個月來，因爲英鎊的低落，法幣的市價確乎「回漲」過。然而米貴的現象正在「法幣回漲的時候發現。」

然則爲什麼米會貴起來呢？是因爲戰爭，尤其是因爲無底妄戰。戰爭是破壞的。農民的土地，在戰時變了戰場，耕作的農民，變成了難民，試問在這樣的情形之下，有什麼方法去生產？

何況在現代戰術之下，前方與後方所受痛苦的遭遇，是一樣的。你儘管打着「前方抗戰後方生產」的如意算盤，但空襲的警報會立刻打破了這一個「黃粱夢」。即使說，空襲不能毀盡後方的農田，但農民之知愛惜其生命，也正與達官貴人們一樣，他們雖然建不起「深入地底四十尺的地下室那樣的「偉大工程」，但他們也知道空襲是要逃避的。試問在這情形之下，如何可以生產？

又何況現在所謂產米之區，都已成爲戰區，甚至淪陷區！更何況在無底妄戰之下，農民的田園廬舍，隨時隨地就要犧牲於「焦土政策」之下，隨時隨地要遭受「游擊戰術」的焚殺擄掠。農民既要忍受戰爭所給予的痛苦，再要受無底妄戰的蹂躪，試問如何能夠生產？

至於法幣跌値，也就是民窮財盡的紀錄。在無底妄戰之下，法幣的基金，變成了軍火了，何況法幣的基金愈枯竭，法幣的發行額愈增大，即使市價因英鎊的低落而稍有回漲，然而民窮財盡却是定了。在生產窒息民窮財盡之下，試問米焉得不貴？

怎樣纔能救濟米貴呢？老實說，只有終止戰爭，實現全面的和平。固然，救濟米荒，治標之法是辦平糶，然而也必要終止了戰爭然後平糶纔會有效的。日昨行政院會議，汪主席提出撥款一百萬元舉辦平糶，褚副院長提出薦任以上公務員捐廉助賑，均已一一通過。汪先生更於十八日發表談話，以解決米貴問題再呼籲於同胞之前。國府治下之廣東省政府，亦經先後舉辦平糶。爲什麼重慶政府不能辦平糶呢？因爲他們「抗戰就是一切」，即使他們也會辦辦平糶，但米貴的根本原因未除，也不能有多麼效用。

汪先生說，「米，一天天貴起來了。政府固然要用盡方法以謀救濟，然而根本的解決是有待於全面的和平的」。國府在和平的環境中，立刻去解救民食問題，要這問題得到根本澈底的解決，我們全體國民，要負起實現全面和平的責任。

教部大學教委會首次會通過
寬籌大學教育費
與外國大學交換教授或講師
專校以上年派敎授出國研究

（本報二十日南京電）教育部大學教育委員會十七日召開首次會議・教育部長趙正平主席・議決・（一）改察平滬大學教育・（二）與外國大學交換教授或講師・（三）寬籌大學教育經費・（四）專科以上學校每年派敎授出國研究等各案・

△　△　△

南京興業銀行
開首次董事會
羅君強任董長

（本報二十日南京電）南京興業銀行十九日開首次董事會・推羅君強爲董事長・葛依曦爲經理・王炎生爲協理・

考選委會
首次會議

（本報二十日南京電）考選委員會定廿一日開首次會議・

銓敘部務會議
愼重研討
公務人員甄別審査

（本報二十日南京電）銓敘部定二十一日開第三屆部務會議・對公務人員甄別審査進行・作愼重研討・

華北華中
物物交換
年額六千萬元
以美元爲標準

（二十日北平電）華北華中地方當局・現將本年度兩地物物交換辦法決定如次・一・華北將約値法幣六千萬圓之煤炭煙草等將與華中同等價値之小麥煙草穀米等互相交換・又從前因法幣之動搖・大感不便・自本年起・曾以美元爲標準・使其價格免受法幣起落之影響云・

日興亞院政務部長
鈴木前午飛抵京
將調整中日新關係草案
提示興亞院有關各方面

（本報二十日南京電）日興亞院政務部長鈴木・十九日下午四時乘機飛抵南京・此來係將調整中日新關係草案提示於興亞院有關各方・

和平建國軍
第一縱隊改編竣事
周岷山已就職

（本報二十日南京電）周岷山部受國府停職待命令感召・率部向國府投效・經改編爲和平建國軍第三集團軍第一縱隊・周已於十四日就職・

國府明令
公布公務員特種撫卹條例

（本報二十日南京電）十九日國民政府令・茲制定公務員特種撫卹條例・公布之・

立院會議通過
工商各部組織法案

（本報二十日南京電）立法院十九日召開第九次會議・出席立委會醒儕四十人・陳院長主席・工商・農鑛・內政・教育各部組織法案・均照審查意見修正通過・

日駐華海陸軍
共同聲明
希望第三國遷出重慶

（同盟社十九日上海電）日方以日機連續轟炸重慶・前已勸告第三國僑民遷往安全地帶・十九日日駐華陸海軍當局・又發共同聲明・要求第三國官民避難・并表示・若不聽從勸告・則發生損害時・日軍不負責任云・

貝當向法人廣播 法國求和原因

國會準備在波爾多召開 以便負担一部和議責任

西傳法已接納和平條件

（路透社廿日波爾多電）法總理貝當元帥．今日向法國人民發表廣播演說謂．吾人失敗之原因．係兒童太多．軍械太少．盟友亦太少．余曾要求敵人停戰．法政府昨日已派出全權代表．前往接收對方之條件．余身爲一軍人．而以勇敢剛毅之精神．下此決心．因吾人之軍事地位．迫吾人行此政策也．吾人嘗希望在森姆河及恩河之一線作持久抵抗．魏剛將軍已改編各路軍隊．有魏剛將軍之名在．則勝利可期．但吾人之防綫受敵人壓迫而屈服．故自從本月十三日之後．吾人不得不求和也．查法國在一九一七年五月一日．經過三年之戰爭．尚有軍隊三百二十八萬．但在此次戰爭之前夜．法國之軍隊力量尚不及三百萬．又查在一九一八年五月．有英軍八十五個師團來助吾等．但在本年五月間．僅得十個師團之英軍來助．又一九一八年時代．除英軍外．又有意軍五十八個師團．美軍四十二個師團來助．吾人之物質．比較軍隊更劣．法國之空軍與敵人相比．爲一對六相差如此之遠云．

（合衆社十九日馬德里電）據一未證實之消息．法已接納軸心國家之休戰協定．包括在進攻英倫期內．德軍佔據法國沿海地帶．及法國將一切武器繳交於德國等條件．

（合衆社十九日波爾多電）法國之全權代表．今夜由此間出發往德軍佔領區．接收軸心國家所提出之和平條件．預料星期四可以開始商討云．上述之消息．係由法當局發表者．現在前線尚有戰事．法當局尚聽候探悉條件內容如何．據法當局之代言人稱．法政府現尚考慮英首相邱吉爾之提議．將英法兩國之權益合併．此項計劃之目的．在集中聯軍之力量．以繼續抗戰者云．該代言人顯係暗示和平條件．若損害法國之榮譽．則法國惟有接納邱吉爾之計劃．以戰爭到底．法國之全權代表名單．尚未宣佈．據柏林廣播消息．則謂法全權代表團之領袖爲法上議院外交委員會主席畢蘭格爾．法國會亦準備在此間擇定兩個電影戲院開會．以便對于和戰問題．替政府負一分責任．又查上下兩院之各委員會．會於本星期二開會．不久亦將再舉行一次會議．

談判進行

法方均嚴守秘密

（路透社二十日倫敦電）據德國無線電消息．法國仍有戰事．法政府對于停戰問題．意見尚未趨於一致．

（合衆社二十日倫敦電）法國廣播台今日宣稱．法政府所派出之和議全權代表團．已於本星期三．駕漆白色之飛機．飛往某一地點．

（路透社二十日倫敦電）據法國無綫電宣稱．德法之和平談判必須嚴守秘密．故法全權代表之名單．及談判之地點日期．俱不能宣佈．

（合衆社十九日柏林電）關於將來談商休戰條件之問題．將由希特勒單獨出面與法國交涉．墨索里尼則不參加．將來談判之地點及日期．由希特勒決定．又將來在談判中．希特勒料已對墨索里尼當面答允極力顧全意國之利益．

（合衆社十九日波爾多電）希特勒允肯與法國全權代表談判．幷非表示戰爭已終止．今日前線仍有戰事．德法兩國全權代表．尚須再候數日．始能開始會談．彼等談判．是否有成功．亦無何保障．

（合衆社十九日柏林電）此間某報今日評論云．法國今日既要求停戰．吾人所要注意者．今後法國永不有克列門梭及雷諾等內閣出現．吾人已知若只擊敗法國．吾人實無所獲．倘歐洲之搗亂份子不去．則歐洲決難獲得和平云．

（合衆社十九日波爾多電）據一未證實之消息．謂法國所發出之議和全權代表．包括外交部長波杜息．駐柏林之大使勞爾．及罕特施格爾大將．

）此間人士之觀察．倘貝當內閣與德國訂和平條約者．法國境外將另有一法政府出現．以管轄法國之殖民地．及指揮法國之海空軍繼續戰爭．新政府將來成立之理由．係貝當內閣未得國會信任．將來在海外成立之法政府．其形式類似從前逃亡於法國之比內閣．查比內閣係于比王投降後．在法國成立者．又法國之殖民地大多數繼續戰爭．故法國之逃亡政府．將必獲得殖民地之擁護者．

法府遷徙

．．．．但地點未明

（合衆社二十日倫敦電）法政府已遷離波爾多．其遷往何處未明．

（合衆社十九日華盛頓電）據權威方面消息．美國陸軍部頃接得一情報謂．法政府現正遷往北非洲之突尼斯亞．但此項消息．尚未證實．

法艦駛非

飛機亦一部離國

（哈瓦斯社二十日倫敦電）西班牙法連斯雅無綫電宣稱．昨日有一大隊法國軍用機飛經此間前往北非洲．並有數隊法國海軍亦駛往法屬菲洲殖民地．飛機與戰艦之碼數．雖未得悉．但其數目頗大．尤以飛機爲最多云．

（哈瓦斯社二十日倫敦電）昨夕有許多法國軍隊在英國登陸．無論法國有何種事情發生．彼等將繼續抗戰．倫敦及波多爾之政界人士．均相信德國對法之條件如此羞辱．法國代表惟有拒絕接納而已．現時一切英國軍隊已由法國撤回．但英空軍仍盡力協助法軍．轟炸德軍之集中地點．及接濟法國北部之法軍．

（合衆社十九日芝加哥電）芝加哥每日新聞報今日宣稱．頃據一未受檢查之電訊．法海軍可望不落於德軍之手．法海軍尚得保存未受何損失．

貝當離波爾多

欲在海外另組府

雷諾傳已被當局拘捕 法代表行蹤之說不一

（合衆社二十日倫敦電）英衆議院今日下午四時舉行秘密會議．又據一官方消息．貝當元帥已離波爾多．欲在外國重建政府．又據雷諾之朋友稱．雷諾已被拘捕．

（合衆社二十日柏林電）據此間官方宣稱法國之全權代表尚未由波爾多出發．全權代表之名單中未有波杜恩之名在．又據官方消息．德最高統師部已準備接見法全權代表團．希特勒已於今日上午四時接得法全權代表之名單．中有萊翁諸爾．海軍中將里魯及空軍大將波格拉特．

（合衆社二十日馬德里電）法政府又托西政府轉致一照會於德政府．可見法政府派出全權代表與德國談判之後．仍需要西政府任調人．

（合衆社二十日羅馬電）據此間消息．法全權代表與德方結束談判之後．今已返波爾多．故可望於本星期五或星期六停戰．

（合衆社二十日倫敦電

和平條件 傳說一般

（路透社十九日羅馬電）據意大利民報之社評云．軸心國家此次向法國提出之停戰條件雖酷辣．但比較上次大戰結束時協約國所要求於德國之條件公平得多．查凡爾賽和約使德奧兩國放棄一千萬德血統之民族．德國之殖民地．盡被掠去．意國方面雖缺乏生存之空位．亦被掠去其殖民地．歐洲及世界若欲維持長久之和平．則必須建設新秩序．恢復民族統一公平分配海外之屬土．維持政治之均衡．

（合衆社十九日馬德里電）據意國方面消息．法國準備德國所提出之和平條件．又據一未證實之外交消息．希特勒與墨索里尼在慕尼克商定向法國所提出之和平條件如下．（一）在德國進攻英倫期內．法國沿海各地暫由德軍佔據．（二）法國解除一切武器．包括海陸空軍及軍需品．西班牙外交部已令駐波爾多之西大使代德意兩國向法總理提出上述之條件．

英若抗至年底 戰局將有轉機

因英空軍力量已漸加强

（合衆社十九日紐約電）駐美英大使勞得安伯爵．今日在耶路大學演說謂．英國能抵抗侵略直至本年耶蘇誕前後之時期．則戰局將有轉變．英國之空軍力量．逐日膨脹．現已超過德空軍之力量．余今警告世界人士．倘英國失敗者．則洋海將成爲德國侵犯他處之路線．

時．則可隨時隨地與之對抗．（供應部大臣摩理遜今日在衆議院宣稱．政府現正向國內廠家及美國定購大批小砲及大小手溜彈．以防禦敵人由天空下降．及防禦敵軍之坦克車．政府將貯存大量此種軍器．以便將來分發於壯丁．防守人口較疏之區域．以備隨時防範跳傘部隊．以待正規軍開到．

埃及軍隊 撤離邊境

（合衆社廿日開羅電）埃及首相亞爾巴沙．今日下午在下議院答覆某議員之質問謂．埃及軍隊已撤離邊境．埃及政府現極力遵守英埃同盟條約．

美通知德意 重申門羅主義

不承認西半球土地主權改變

要求法通知德所提和平條件

（合衆社十九日華盛頓電）美國務部今日宣稱．美政府照會於德意兩國．重申其門羅主義．此項照會．已分錄數本分交於英法荷三國使節．美政府又向德意兩國宣稱．美政府已要求法政府將德政府提出之休戰條件內容．報告於美政府．

（合衆社十九日華盛頓電）美國務部照會德意兩國．謂美國今仍堅守門羅主義．故西半球之法荷屬土之主權．無論有何改變．美國不能承認之．據國務部所解釋之門羅主義有廣泛之意義．包括加拿大格靈蘭．查兩年前羅斯福總統．已有所解釋．謂門羅主義適用加拿大．查英法荷三國在西半球有許多屬土．今法國欲單獨與德國開和平談判．南美政府極關懷法國在西半球之屬土．又據國務部之代言人談．美國政府已照會德意兩國政府．現在聽候其答覆．美洲各國已準備開會討論美洲之重要的軍事經濟問題．

（合衆社十九日紐約電）據羅馬方面官方表示謂．美國向德意兩國提出警告．不得干涉西半球之法國屬地．美國實無須發出此警告者．意國幷不願違背其不干涉西半球之政策．

日駐美使節 開會議

．．．．討論歐戰影響對策．．．．

（十八日華盛頓電）此聞日本大使館．將于十八日舉行駐美大公使會議．曩日出席于南美大公使會議之加藤公使．水野書記官．及巴西．加拿大．巴拿馬．墨西哥各大公使等．此外幷有紐約總領事．若杉駐美大使內等均出席．先由加藤報告最近中國情形．水野書記官說明經濟外交方針．桑島大使報告南美會議之經過．然後議及此次歐戰美洲所受影響．協議此後對策．會期由十八日起．一連五日．

澳洲軍 又一批到英

（合衆社二十日倫敦電）英陸軍部宣稱．最近又有大批澳洲軍隊及新西蘭軍隊開到英國．在某口岸登陸後．已開入內地集中．此等軍隊以運輸艦多艘從遠道而來．經過好望角．沿途又有强大之艦隊保護．

西班牙搜捕共黨

（合衆社二十日馬德里電）西班牙警察當局今日宣佈云．西國有一大規模之反動機關．其活動遍於各處．已被警察當局發覺．捕獲有關係之黨人多名．搜出大批軍火．此項組織．係由國外之西班牙共產黨所支撐者．又有許多之宣傳印刷品被搜出．

意報登載攻英計劃

．．．德意分担軍事責任．．．

（路透社十九日瑞士京電）據瑞士報紙得接柏林羅馬地消息．軸動心國家必不肯休戰．除非法國肯接納其等於完全投降之條件耳．墨索里尼之代言人蓋達．在意大利日報發表一論文謂．德意兩國將加倍努力進攻英倫．德國將担任進攻英倫北部．意國則担任進攻英國在地中海非洲及近東屬土．意國自信無論美國參戰與否．意國之力量進攻此等土地．必獲成功．

阿比西尼亞 英軍突攻意領

索馬里蘭意前哨站被英襲 埃及之西部亦發生遭遇戰

（哈瓦斯社廿日倫敦電）據正式公佈．英軍昨日沿阿比西尼亞邊界．大舉進攻．

（合衆社十九日開羅電）據官方消息．埃及西部之沙漠．本星期一曾發生一次嚴重衝突．有一隊英鐵甲車隊與一隊意摩托化部隊作遭遇戰．歷數分鐘．意軍陣亡者約卅名．傷者若干名．又有若干名被俘虜．英軍無傷害．又據官方報告．英空軍今日炸沉一意潛艇．自從意國參戰後．意潛艇被炸沉者以此爲第一艘．

（路透社十九日開羅電）據官方消息．本星期二拂曉．英軍突然襲擊意屬索馬里蘭之一個意軍前站．英空軍亦協助作戰．意軍突被襲擊．未及防範．遭遇重大損失．英軍見目的已達．遂即撤退．其後有意飛機兩架追擊英軍．但英軍無何傷害．

英向美 購輕軍器

分發國人 防跳傘隊

（合衆社二十日倫敦電）英國人民經過敵機連夜大舉之來襲．精神未稍受搖動．一般民衆且要求政府發給槍械．以防備敵人將來登陸．

烏拉圭總統廣播 公開傾向聯軍

下議院祕密研究納粹活動報告

（路透社十九日門德維地奧電）烏拉圭總統．今日發表一出人意外之廣播演說謂．烏拉圭將來絕對公開傾向於英法聯軍．

（路透社十九日門德維地奧電）烏拉圭政府所組織之納粹運動研究委員會．向下議院提出報告謂．政府已得到確實之證據．證明第五縱隊份子謀在烏拉圭以武力奪取政權．彼等在烏拉圭有一間組織．又有一摩托單車隊．準備隨時改作軍用．有等親納粹之烏拉圭人．秘密受軍事訓練．德公使館利用其地位指導一切納粹活動．又秘密運入宣傳印刷品．以挑撥烏拉圭人與友邦發生惡感．又有許多有政治宣傳性質之電影片．秘密運入境．有許多烏拉圭人．尤其是有德國血統之烏拉圭人．參加此政治密謀云．下議院昨夜開秘密會議研究此報告書．直至今晨五時始散．

（路透社二十日紐約電）據紐約時報消息．倘烏拉圭政府實行將當地之納粹領袖解之出境者．德政府將與烏拉圭斷絕外交關係．又據一與烏拉圭政府接近之人談．烏拉圭若不獲得美國之有力所撑．則烏拉圭難免在政治上屈服於德國．

（路透社二十日門德維地奧電）烏拉圭政府爲防範第五縱隊之暴動起見．已加派軍隊扼守全國各重要地點．

美定下星期一 召集美洲緊急會議

已有十三國答覆贊成此議

（合衆社十九日華盛頓電）美國副國務卿維里斯．今日宣稱美政府將於下星期一日照會美洲各國．提議召集美洲緊急會議．同時駐羅馬柏林之美大使亦將向德意兩國提出警告．謂美國所維護之門羅主義係包括交戰國在美洲之屬土者．

（路透社十九日華盛頓電）據官方宣稱．美國已照會汎美洲各國謂現時國際風雲緊急．美洲會議．必須及早舉行．聞現在已有十三個共和國答覆美國政府贊成此意見．汎美洲會議．或將在亞灣拿舉行．

英外次官報告 西佔坦吉爾事

英府認西班牙之照會滿意

（路透社十九日倫敦電）英衆議院今日下午開會時．外次官畢拉氏解釋西班牙軍隊佔據坦吉爾國際區之經過事實．據云．本月十四日駐德段城西班牙高等委員照會法領事謂．西政府已得法政府之同意．將即派軍隊佔據坦吉爾．同日駐坦吉爾之英領事．亦接得西領事之照會．內容聲稱西軍已實行佔據坦吉爾．目的在維持坦吉爾之中立地位．西軍佔據該地係臨時性質．西軍願尊重該區內之各國權益及該地之公衆建設．保守黨議員列達爾提出質問謂．政府取何步驟以驅逐坦吉爾之西軍．以免引起嚴重之局面．自由黨議史圖則問謂西軍入據坦吉爾是否眞能維持該區之中立地位．外次官畢拉氏答謂．西政府已照會英政府．謂西國願尊重該區之中立地位也．英政府亦已得接駐西班牙之英大使報告此事．政余認爲滿意．

今晨最後電

（合衆社倫敦電）德空軍昨夜來襲英倫．其規模之大．爲開戰以來所僅見．被空襲之區域由蘇格蘭起．以至英倫海峽．甚之深入英倫之西北．料地方傷害頗大．東南沿海各州縣．俱有空襲警報．其目標料係軍需工廠．及空軍根據地．

（合衆社倫敦電）據官方消息．昨夜英倫被空襲結果平民斃命六名．傷者六十名．

（柏林電）德軍大本營十九日發表．德軍於十九日佔領萊因河岸要衝斯特拉斯堡．及都爾要塞云．

（合衆社二十日波爾多電）德空軍今晨兩次大舉炸擊波爾多城及其沿岸之碼頭．波爾多城被炸擊之慘烈，僅次於巴黎耳．當第一次來襲時，有一百架轟炸機投下炸彈及燃燒彈百餘枚．又有百餘炸彈投落於附近之飛機場．碼頭．船輪．

加拿大發覺 法西斯黨圖奪政府

謀於一九四零年舉事

（路透社二十日滿地陀電）最近加拿大警當局搜出法西斯黨人之秘密文件．證明法西斯黨人謀在一九四零年奪取加拿大政權．據檢察官宣稱．此項計劃書．共有八篇．詳載加拿大財政之管理計劃．又另有一項文書是載法西斯黨之計劃．訓練黨軍七萬人．

前巴黎警監 未受德委

（哈瓦斯社二十日波爾多電）傳前巴黎警察總監鍾查曁已奉德國委爲巴黎總督．此事完全不確．查鍾氏前曾被選爲巴黎市政參議會主席．自德軍進佔首都後．彼仍留居巴黎．

德步隊 已開入里昂

守阿爾卑斯山之法軍 奉令退出易被襲據點

（合衆社十日羅馬電）據羅馬人民報之日內瓦消息．守阿爾卑斯山之法軍．已奉令退出易受襲擊之據點．又聞科西加內部發生叛變．但詳情未悉．

（路透社二十日倫敦電）據法國廣播消息．德軍之前頭部隊已佔據里昂後．繼續部隊亦將開到．

（哈瓦斯社二十日里昂電）德軍先鋒隊沿隆河流域進攻．今晨開入里昂．因里昂已宣佈爲不設防之城市．故德軍入城時絕無抵抗．全城異常靜寂．街上絕無行人．祇餘解除武裝之警察照常往來道上．

德軍圖奪 法國西岸

（路透社十九日波爾多電）德軍現正向西推進．目的在奪取法國西海岸全綫．如此則可增加其對英倫之威脅．德軍現正在蘭特區極力壓迫法軍之第一軍團．由內維爾至瑞士邊界之區域局面混亂．法軍之抵抗力甚弱．又德軍現正迂迴里昂之後方．目的在奪取里昂．東便之軍隊仍在繼續戰爭中．守阿爾卑斯山之法軍．尚未遭遇德意軍隊之來攻．

（合衆社二十日波爾多電）法政府今日發出戰報云．敵軍現正向羅亞河下游之南特推進．法軍向後退却．又另一路敵軍推進到捨爾河羅亞河之南部及中部．亦有若干個地點發現敵軍．及亞蔭省仍有戰事．

准買軍實

．．．．．．．．阿根廷政府要求國會

又可設軍用品部

（哈瓦斯社二十日阿根廷京城電）政府要求國會通過一議案．授權政府購買飛機．高射砲．及其他軍用品．該議案並規定政府得設立軍用品部．

傳勞特喬治入閣 專充邱吉爾顧問

（十九日倫敦電）英國値此未嘗有之困難局勢當中．政界之元老勞特喬治氏近將入閣說．已有一部消息加以宣傳．十八日有權威會議方面．亦承認此消息謂．大衛喬治氏．係專充邱吉爾首相之最高顧問官．協助英政府決定軍大事項云．

法國注視德蘇關係

希墨二氏在與法議和後再會面

（合衆社廿日波爾多電）法國現正嚴密注意德蘇軍隊之在立陶宛活動．自從有蘇軍二十餘萬集合於立陶宛之後．德國軍事大本營亦由西綫調回軍隊二十個師團．但據西班牙方面消息．法國方面之和平談判未成功前．德軍對法軍之壓力．仍將不減少．希特勒一俟法政府答覆之後．則將在德國某地點再與墨索里尼會面．

荷兵自非洲 抵八打威

（十九日八打威電）荷印政府正在加强荷印軍備．四日有荷兵十九名自非洲調來．十八日晚．又有荷兵七十七名從南非抵此間云．

英國空軍夜襲德境

向軍事目標及交通線投彈

（合衆社二十日倫敦電）英空軍部今日發出報告云．英轟炸機隊昨日下午及黃昏連續數次炸擊亞眠附近及盧昂之敵飛行場．此外若干個格納庫．及停於機場之飛機．昨夜英空軍又大舉炸擊魯爾萊茵蘭．及德國西北部之各軍事目標．及交通線．夜是英機僅損折一架．

文生氏擴軍案 經巴獲許

．．．四十萬萬元

（路透社十九日華盛頓電）美下議院海軍委員會主席文生．今日宣稱．渠所提出之四十萬萬金元海軍擴充案已得羅斯福總統之許可．

美共和黨人 恐美捲入戰渦

反對無限制援聯軍

美快魚雷艇租借與聯軍

（合衆社十九日非拉德爾非亞電）美國共和黨人．相信羅斯福總統之無限制的援助聯軍．實係一種政治上之錯誤．該黨領袖蘭頓氏謂．倘羅斯福總統任意繼續幹此可譴責之事情．則美國終難退出戰爭．又據美國勞工聯合會主席格連氏對該會政策委員會宣稱．美國應在不參戰之界限內．盡力援助歐洲之民主國云．

（合衆社十九日華盛頓電）美海軍部已將羅斯福總統准可．將最高速率之魚雷艇二十艘．租借於聯軍使用．

防德意侵境 英國沿海已駐重兵
公安部勸諭各地居民準備應付

（合衆社十九日倫敦電）英國在沿海希成二十里長之軍事地帶，派許多軍隊駐守，以防德軍來侵略，英國人民遭遇德空軍昨夜之大舉來襲，仍甚鎮定，許多人民，則要求政府發給武器，準備與侵略者短兵相接，據情報部大臣古巴氏之廣播報告稱，吾人將背城借一，與敵作殊死鬥，但吾人之城垣，必須異常鞏固，方克以制敵。

（路透社十九日倫敦電）英國公安部今夜發出通告，勸諭各地居民，準備應付敵人之來侵略，務求各盡所職，非有命令，不可擅自避走，政府已準備一切，保障居民之定全，防範各道路之擁擠，比法戰爭之時，因居民疎散不得其法，以致影響于戰事可爲鑑戒云。

（合衆社十九日倫敦電）英空軍部今日宣佈云，德空軍昨夜襲擊英倫數個機場，未獲成功，有一煤油管通到泰晤士河口之一碼頭者，被擊中一炸彈，但火勢旋即被撲滅。

英東南岸又遭空襲 結果無甚損失

（合衆社十九日倫敦電）德空軍今夜第二次來襲英國東南海岸，居民在睡中，被警報喚醒，紛紛走入避難壕，英戰鬥機隊升空迎擊敵機，有若干架德轟炸機，發現於某一小鎮之上空，飛度甚高，英巡查機隊上升空迎敵，又有探射燈向天空照射，南海岸方面，有甚密之高射砲聲，料有空戰發生。

英飛機出產激增 可補充損失有餘

（路透社十九日倫敦電）英國飛機製造管理部大臣法蘭市洛克，今日對本社記者發表談話云，自從十日以來，英國所出產之各種飛機，已超過英空軍在前線所損失之數，已超過開戰之初，英國現在存有大量過剩之引擎，各飛機廠之工人，日夜開工，犧牲休息娛樂之時間，故出產之額驚人，吾人應感謝飛機製造業者，吾人前途益有希望云。

英重轟炸機 炸德北部

（合衆社十九日倫敦電）英空軍部今日宣佈云，英國之重轟炸機飛入德國之北部及萊茵蘭大舉轟炸各軍事目標，如漢堡，畢來梅，法蘭克福，哈諾威，厄森等地，炸擊煤油貯存地點，電力廠，鐵路，及其他軍事目標，英機遭遇德軍之高射砲迎擊，又被其發探射燈照射云。

英人預料 歐將飢饉 本年夏季內 德食糧不足

（路透社二十日倫敦電）據此間權威界之觀察，歐洲大陸在此夏季期內農產難望豐收，英國之封鎖政策，又甚有效，歐洲之納粹佔領區，將不免在此數月內發生大饑荒，德國及其所侵略之國家，俱係靠外國所輸入糧食者，而本年冬季，必感糧食短絀。

（合衆社十九日倫敦電）據此間權威方面報告，歐洲將在此四個月內發生糧食恐慌，德國之糧食困難情形，類似一九一八年三月時期，歐洲夏季農耕收穫無豐裕之希望，尤其是東南方面，而且蘇聯又不能供應德國之所需要，比國方面形勢亦陷於絕望，預料比國兩月內則發生饑荒，德國經過本年十一月之後，勢不免向羅馬教廷美國及其他非歐洲之國家呼求和平與麵包，尤其是責罵英國之封鎖歐洲，使歐洲飢餓，倘德國陷於此悲苦情形者，英國將對德國言，德國陷於此窘境，實係德國人所造成，德國係侵略者，德國應負其責云。

英入口貨增加 出口減少

（路透社十九日倫敦電）五月份英國之入口貨，共值一萬萬零五百五十萬鎊金，比較上年同月份增多二千七百萬鎊金，又是月份出口貨共值四千五百萬鎊金，比較上年同月份減少二百八十萬鎊金。

加拿大總理主張 扣留者及俘虜遷加
以免將來德攻英時搗亂後方

（路透社十九日奧太華電）加拿大總理麥堅斯京，今日在衆議院宣稱，加拿大負責收容戰爭俘虜，及現時在英國被扣留之外籍人，英政府欲先將被扣留之外籍人遷移到加拿大，因防將來德軍來侵時，彼等或將在後方搗亂也，其次則將俘虜遷來加拿大，最後則將疏散之兒童運來加拿大。

重慶近事
「復興公司」純屬空頭性質……竟然包庇運輸烟土

（本報南京特派員專稿）自從國府還都南京之後，曾通告滯留內地的公務員，從速返京工作，國府決保留他們原有的地位，不加歧視，迄今兩月，已有不少人從渝方投奔過來，願意站在和平反共旗幟之下來努力。

最近，曾有兩位歷任渝方黨政要職的長官，不避艱難地繞道到了南京，記者特於十四日午後往訪，其中的一位，因爲他旅途勞頓，身體稍感不適，且因他種關係，他的眞姓名和許多情形，尚未到可以發表的時期，他答應記者等他健康恢復後，要把渝方種種情形有系統的報告出來，使一般人知所謂「無底抗戰」是怎樣一個把戲。

話談得很多，現在先檢幾件可以告訴讀者的事情報告一下。

所謂「中國復興公司」，完全是幾個資本家牟利的組織，其中鉅頭是吳張翁文陳這一班人，事實上渝方並無資本加入，這幾人不過是借了國家的空頭銜而去活動，萬一經濟周轉不靈的時候，却要去和孔祥熙商通，事實上老孔被他們完全包圍，只好唯命是從。

今年春，老孔發生了一件不大不小的笑話，重慶方面有人發覺有人暗中運烟土，價格是三十萬，重慶某報探得消息後，即向當局檢舉，奈呈文一去，杳無音信，某報當局大爲憤恨，乃於報上發表消息，並示諷刺之意，讀者於是大譁，而這運烟土的……老孔爲之大窘。

邵力子調任「駐蘇大使」也有一個有趣的內幕，不多幾時前，周恩來假傷臂赴蘇聯醫治之名，去俄對第三國際有所報告和請示，當周飛返重慶之時，蔣介石也召「駐蘇大使」楊杰返國，面詢周與蘇聯當局接洽經過，楊竟瞠目不知所對，蔣大爲不滿，乃予撤職處分，另派邵力子任「駐蘇大使」，事雖微細，由此可見國共兩黨在蘇磨擦之盛了。

法總統 答荷女皇 歐洲自由有賴聯軍

（路透社二十日倫敦電）法總統拉白倫答覆荷蘭女皇之電謂，法國在此黑暗時期，吾人確信聯軍之英勇戰爭，必非無何效果者，歐洲將來之自由，必賴聯軍之力量也。

澳洲南菲間 民航成立 在本週末

（路透社十九日星洲電）由澳洲至南菲洲之民運航空線，本星期末則成立，郵運機由雪梨起，經星洲開羅等地，飛航程十二日，此航空線係接駁經好望角至英倫之航海路線，由濱角至香港之航空線，亦繼續維持，以接駁此線，由香港至濱角，每週有兩班機開行。

中日永久和平與經濟合作（三）
陳專使在福樹九洲帝大演講詞

（甲）農民過多，土地的分配必少，據國聯專家報告，中國農民能力可以耕作十五畝，南京金陵大學對農業有很悠久的研究，他的估算，每農戶分配的適度應爲八十畝，餘農戶以六十計，那麼和專家的估計差不多，但實際中國農民平均僅得三畝多，如果我們不設法減少農民的數目，中國必無大量農品生產的希望，穀貴固是恐慌，而穀賤也是恐慌，經過許多的經驗，我們已有深切的體察，

（乙）農民過多，必不能利用機器生產，這個理由很是簡單，因爲農民過多，勞力必廉，農民勞力太賤，結果必不能利用機器，同時個人所得土地太少，實無利用機器之必要，而且小農制也不容許使用機器，勞力的功能是有限的，機器的功能是無限的，因所得的土地太狹，不能使用機器，因不能使用機器，而致生產減少，這樣互爲因果，於是全國的經濟遂無法安定，不但如此，農用的耕作，肥料很占重要的地位，農民既無儲蓄，除天然肥料之外，實無方法以購用人造肥料，廣漠的土地，決非天然肥料所能供給，中國土地之不能開闢，這亦爲重要原因，

第三，中國以農立國，決不會穩定政治，除了辛亥革命以外，中國歷史上的革命，無不起於農民騷動，固然，中國從前社會和經濟的基礎是農民，基礎動搖之時，暴動分子當然除了農民沒有別的民衆，同時因著農民人口之過多，分配之不平，我在歷史上很少找到農民有富饒之時，我曾從各方面的估計，替農民打個算盤，我曾說過，

我們理想上的分配適度，最高是人盡其力，地盡其用，其次是能力和個人的生活相稱，不得已始談到只維持僅可養命的生活，中國情況，農民平均得地如此其少，自然比較美國農民平均每人七十多畝的大相懸殊，而且中國目前只用人力和畜力耕作，就是每人有七十多種的田，也沒有方法可以耕畝的，

據專家劉天鈞先生的估計，中國農民食料每日約爲一斤，照這樣算法，單以食料而論，在北方需要一、六畝的生產，在南方需要零、九畝的生產，除食料外，還有燃料，錫秣，衣服的必需品，還有賦稅，還有疾病婚喪，還有最低度必要的滋養料，但中國每個民衆平均僅得三畝多，所以農村只有日日向破產的路走了，根據以上的事實，中國很顯然有兩件嚴重的事情，

其一，一國之建設不能不靠人民拿出一部分的儲蓄，人民救死不贍，焉能有餘力投資建設，國家之穩定，已屬棚明，

最要緊是人民經濟的發展，若經濟停滯——衰落還不說，整個社會要後退的，譬如人穿的衣服要壞的，住的房屋要破的。不能說經濟停滯，而衣服房屋也停滯住不壞不破，所以停滯即爲衰落，還是一種自然，國家經濟日日往衰落路走，政治絕不會安定，

其二，人民缺乏儲蓄，絕不能感受天災人禍，據李逸安專家的考查，中國荒地每年增加，民國三年荒地三萬五千八百萬畝，民國五年三萬九千萬畝，民國四年四萬零四百萬畝，民國六年九萬二千四百萬，民國十一年八萬九千六百萬畝，民國十九年十一萬七千七百萬畝，自從民國十九年以後，沒有確定統計，即使增加也不見多少，一面耕地已少，一面荒地增加，很顯然的經過天災人禍以後，因平常沒有儲蓄，無力再耕，只好拋棄，我們試看每年逃荒之多，可以決斷人民平常實在沒有儲蓄，以百分之七十五人口，耕耕沒有儲蓄，中國政治之始終不能穩定，其中，故

所以要中國能夠分擔東亞和平的責任，必先使中國復興，要中國復興，必須中國安定，而要中國安定，必須減少農村的農民，若要減少農民人口，最要之點，即促成中國工業的發展，

日本不可以爲中國工業發展，是於日本有妨害的，大凡工業國家的發展，必由輕工業進而爲重工業的階段，日本已踏入重工業的階段了，中國輕工業正在萌芽，除了絲織品和火柴兩項，所有棉織品，毛織品，針織品，製革品，橡膠品，紙類，水泥，三酸，玻璃，搪瓷，麵粉，砂糖，捲烟，還多仰給於外國，因此中國工業的發展，不獨日本不應害怕，還須要加以技術的協助，才能成了互相依倚關係密切，

中國的農村問題太嚴重了，這個問題必須解決的，中國共產黨看清了這一點，所以前幾年間勢力很蔓延，祇是共產黨看清農村的弊病，而得不到解決的方法，分田是沒有用處的，因爲農民過多，土地過少，再分也是沒有結果，因爲共產黨的辦法，已不爲人民所信任，漸漸失敗了，現在共產黨在中國還有些影響，但他們不以共產黨主義爲號召，而以中國國民黨的民族主義來號召，所以，我們若果維護中國的自由獨立，共產黨已失了根據，必將由衰微而至沒落，然而共產黨就使沒落，中國的農民還須要設法減少的，減少的方法無過於發展工業，以中國的情形而論，她的環境已制定她的將來，要成爲工業國是絕不可能，我的希望和計劃，是要她成爲工農並重之國，

我今天很誠懇的將中國的心理和實情報告於諸位有識之士，或者我觀察有錯誤，而我的言語是誠摯的，諸位若要問我中日如何才可以永久和平，中日如何才可以經濟合作，以上的報告，就是我的答案，

今天諸位犧牲了寶貴的研究時間，來聽我演講，私衷至深感激，回憶我廿九歲當教授，中間兩度曾爲大學的校長，我對於學校的研究是很有興味的，若果他日中日兩國有交換教授之時，我還希望能夠到貴國當一個教授，日夕領諸位的教（完）

上海安芬氏創製

加[illegible]

上海安芬氏醫治 鷄眼與及硬皮藥水 每罇四毫 暫收弍毫 各藥房均有出賣

接體育版

兒童游樂場協會主辦 棣勳盃兒童小足球賽
報名期展至月底止截 經已報名者共有十隊

飛而生

香港兒童游樂場協會主辦之棣勳盃兒童小型足球聯賽會，昨日已達止截報名之期，記者因此，昨特走訪各兒童游樂場辦事處，知現目經報名參加該項賽會者，在九龍方面，則有近日已全隊加入天南體育會爲會友之羿弓隊，華南中學附小，香江中學附小，國民英文書院，博愛隊等，香港方面，中有漢英會加入兩隊，厥名爲漢英會及漢英英，另有樂華，和風，大中華，一共十隊，現該游樂場協會，已定於本月三十日召開代表抽籤會議，到時即可編定賽程，並擬將各賽會分爲港九兩區作賽，港區賽會，俱在灣仔修頓球場舉行，九龍區則在何文田之麥花臣球場舉行，俟兩區賽後，始由兩區得分最多之隊伍作冠軍決賽，但定在何場比賽，不過係管理球場者之一種擬議，仍須呈交大會通過，方能作實，又該會因此次所定報名期太過短促，尚恐各小童球隊未及週知，爲普及計，該會現更議定折衝辦法，決定將報名期展至本月三十日而後止截，此後如仍有願參加比賽者，仍可到各兒童游樂場辦事處報名，量身事之所以暫未舉行，亦因是故然，風聞因該會決計展長報名期限之故，現有未及籌備之球隊如藝强伏波等隊，俱擬補行加入云，果如是，則賽會當必甚形熱鬧，似無疑義也。

香港區

△添馬小型球隊于昨日三點半，與洋務隊比賽，三對三握手言和，又五點半對電燈部，一對零，茲將添馬出場球員列下，

添馬勝，

陳林　大成　陳詰文　志高　富　陳偉生　陳日雄　伍玉棠　興　李有根　彭炳坤

九龍區

△合羣小型球隊，於今日下午五時半，與勁旅榮發黑隊作三度複賽于土瓜灣球場，聞前次雙方二次俱握手言和，全場極爲緊張，不少精彩演出，今日雙方又碰頭，非至終場，不知鹿死誰手也，茲將雙方球員列下，

△合羣隊　李漳勝　吳泉福　張炳潤　李華晶　鄭漳福　譚振輝　譚稚文　曾榮光

△榮發隊　梁偉儀　何洪光　曾發　蕭日華　黎耀雲　袁耀林　梁炳坤　李殿祺

△九龍城勁旅羿弓小型球隊小童組，今日下午六時，承伏波隊之約，作友誼賽于九龍城兒童游樂場，并已請得著名球證雷少明氏担任是戰球證，雙方必因此而更見落力表演，側聞兩隊爲使參加子飛盃之球員多作練習計，決遣參加子飛盃陣容上陣。此戰實無異子飛盃正式賽時之試金石也，又弓隊跌打名醫李子飛氏報効小型足球二枚，順此鳴謝，茲列弓隊陣容于下，

馬光行　梁渭泉　阮　邱澤良　馮佳柱　尹喜發　何甲明　宋偉强　張志威　蔡滿棠　虢

澳軍犯港 冠雲點將戰雀聯
擁有甲組健兒 雙方實力相埒

飛而生

冠雲體育社自向九龍小型足球總會，取得與澳雀聯隊比賽後，即秣馬厲兵，荷干戈甲，預備與澳雀聯一決雌雄，以雪月初訪澳時，以〇比一敗北之恥，昨日登壇拜將，各員紛紛報到如左，[illegible]，麥平，梁定棠，侯榕生，朱勁聯，李仲渠，羅永駒，劉天申，梁柏偉，賴顯能，劉飛，黎其廣，胡超宗，田榕發，張佛光，

照左列名單，人强馬壯，奮澳雀聯隊實力亦强橫，屆時龍虎會師，劇戰難免，球迷宜千萬注意比賽時間地點，幸毋錯過眼福可也。

△　△　△

大中華小球隊 已有了四隊强項人馬

仙花發投

大中華小型足球隊，這名稱在本報的體育欄裏，總算不得一個陌生的名字吧，是的，現時他們已發達起來了，成人隊已有甲乙兩組，更有中童組小童組，總算得是有了規模，不過，如果你要是知道他的歷史的，便要欽佩他們的得有今日，是由慘淡經營中來的，

闢該隊最初組織的時期，不過僅得三人，計有馮紹發，何少泉，黃家明罷了，現在呢，該隊經過兩年來的事業發展，已有了基礎，近更徵得各方社會人士的幫忙，而大中華的名稱，遂稍稍爲社會所知，至於經濟上，亦是得到各熱心體育界效報，又得各同志的踴躍爲母隊效力，已頗具成績，至于該隊（小童）組，乃是足球名將李德祺氏與及小型球健將梁炳坤氏兩君担任教練，故此成績也算不弱，該隊辦事人，無論對盃賽抑或友誼賽，均以尊重體育精神爲本，是年初露角頭，成人組已榮獲華大杯亞軍，與及各種聯賽，亦有該隊參加，可知該隊各籌辦人，實在是努力份子，以該隊現目職員，有名譽醫生胡强鐵打醫生，主任何少泉，財政黃家明，領隊馮紹發，書記周志祥，吳汝威，教練李德祺，梁炳坤，上海小球名將兪振岳，甲組隊長梁炳坤，乙組隊長區士傑，中童隊長吳汝威，小童組隊長李炳祺，各組陣容却如下列，

△成人組甲隊　何洪光　周志祥　羅偉權　李傑英　蕭日華　文廣南　區士謂　李殿祺　李德祺　袁耀林　梁炳坤　朱錦成　陳炳士

△成人組乙隊　馮紹發　李榮安　兪振岳　譚伯根　岑錦池　黃家明　曾福威　郭灼昌　區士傑　區士柔　吳炳然　黃士留

△中童組　劉志權　胡啟霖　曾池　梁耀榮　余德光　岑海源　李洪祺　吳汝威　胡振錨

（小童組）　陳劍云　黃啟智　劉志炳　衛佛權　吳汝業　尹文耀　李炳祺　黎文海　吳炳權　冼國光

代郵

樂華小型球隊長．前承約敝隊中童組作賽一事，適是日因事不暇，未能出賽，極爲抱歉，現欲於下星期三日四時正，由小童組作賽，五時正中童組再作表演賽，至球場問題，請代借爲盼，如蒙俯允，請在南華日報體育欄通知。　大中華體育部馮紹發上

翠英隊郭佩薹先生　屢蒙邀約作賽，至感情殷，本月廿四日下午六時，如非與子飛盃賽期抵觸，則當如命派隊到旺角球場領教也，此覆。　博愛隊鄧仁發敬覆

欲知和平建國眞義　關心國家民族與亡　者當讀

汪主席和平建國言論集

最詳盡新出版　由豔電到現在

附送中國國民黨第六次全國代表大會宣言

零售每册二角　函購郵費加二

三民主義與和平運動　每册零售國幣一角

我們的話　每册零售國幣五分

各書店報攤均有代售

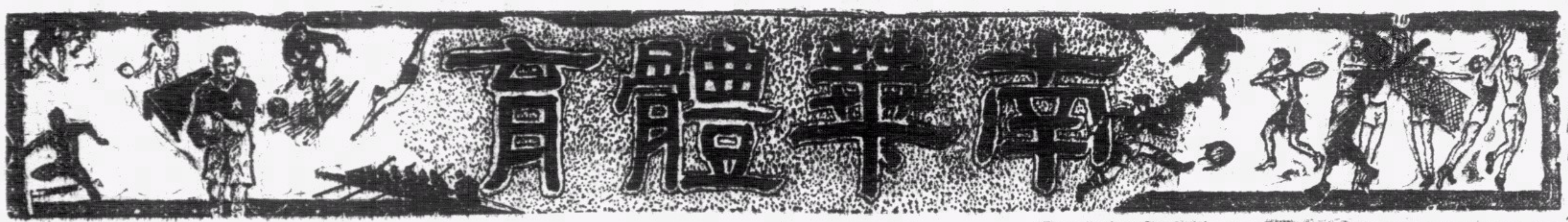

今日潮汐
退　下午四時四十九分　上午二時五十五分
漲　下午十一時四十六分　上午九時四十四分

明日潮汐
退　下午五時二十八分　上午三時三十五分
漲　上午十時二十分

九龍高級學界籃球
援萃又施屠龍妙手
昨以四分之差再敗南華長勝軍
復旦六戰六敗仍未能取有績分
△今日只有賽會一場九龍對鈴智之賽改期

飛而生

九龍區高級學界籃球賽，自開始至今，已入緊張階段，每賽對于各隊今後局面，頗爲重要，如鈴智以前居于次席，自爲拔萃壓倒後，立退至第五席，于此可見一班也，拔萃有尋敗勁旅之好手段，雖強如九龍，完場時仍四十七比四十七，加時再戰，亦僅能以一分將之壓倒，洵勁旅也，昨日下午四時起，先由拔萃迎戰四出四勝之南華大學隊，雙方球藝本不相伯仲，故賽來會成數次平手，上半時南華以廿一比十八佔先，下半時拔萃改用身量取勝法，終因拔萃諸將身材較南華爲健碩，果因此而反敗爲勝，拔萃以劉漢生表演爲全軍冠，助攻助守，頗覺出色，南華則以短小精悍，黃江來爲最佳，數次遠射，均妙中鵠的，南華之能與拔萃以極大威脅者，江來之功不可沒，全場結果，拔萃僅以四十四比四十壓倒南華，從茲拔萃在續分表上，已更上一層樓，以十分與九龍幷列榜首矣，可惜曾負二次，或將因是而影響至終不能得錦標，亦意中事也，第二戰由思思對抗復旦，此場絕對未見緊張，且兩隊勝負與爭奪錦標無關，故到場觀戰者，多在第一戰完畢後，即離場他往，是戰確有令人悶坐之感，上半時結果，思思以廿四比十一佔先，全場思思以四十比廿三擊退復旦，復旦如不力尋出路，將必穩居末席無疑也，是戰兩隊均無一能稱表演出色者，茲將兩戰情形，分別列下，

第一戰，由拔萃與南華對抗，兩隊健兒均衣藍衣上陣，球證大感不便，開賽時，南華顯出長勝軍本色，由浩忠連破二關，南華先施下馬威，拔萃漢生迎頭痛擊，兼射兩記，四比四，劉成平手，拔萃樹芬乘南華軍心未定時，多射一記，反以六比四佔先，南由華江來再陷一城，葉河又中一記，十比六，南華再佔先，此時，拔萃漢生在後窮追，果然中靶，南華江來又建一功，十二比八，南華仍領前，至此，拔萃樹芬拒敵時犯規，憲彬罰中，旋見拔萃漢生獨力衝前，又記兩功，十三比十二，拔萃已貼隨南華後，南華憲彬立見凌亂，因此網犯漢生，被罰一球，漢生罰中，十三比十三，二次告平手，此時又見南華憲彬犯規，燕扶罰中，十四比十三，拔萃已以一分之微佔先，不旋踵，拔萃樹芬單手投球成功，十六比十三，南華立由鴻橋回敬一隻，十六比十五，南華仍以一分之差落後，復見拔萃永祥妙射中靶，十八比十五，此時南華立見奮發，先由長林妙投一記，繼見憲彬偷籃得手，復見長林一射中的，南華反以廿一比十八佔先，隨即驗休息之號長鳴，於是拔萃雖勇，仍得暫時偸首屈居下風，

戰幕重張，拔萃由樹芬及漢生各射一記後，旋見南華長林得射一記，廿三比廿二，兩隊續分又告接近，此時樹芬投籃，如得神助，每射多中，至此遙見樹芬猿臂一舒，又中紅心，拔萃又以廿四比廿三之成績超前，南華見已敗陣，立下令反攻，果見憲彬及江來又記一功，廿七比廿四，南華再見得利，葉河罰中，廿八比廿四，不旋踵，拔萃樹芬犯規，拔萃見已隊續分漸告落後，樹芬獨尋出路，兩投兩中，廿八比廿八，再成平手，此時拔萃永祥劇戰犯規，江來罰中，不久又見拔萃永祥妙建一功，三十比廿九，拔萃仍領先，此時南華江來立見發奮爲雄，一記妙射，卅一比卅，反敗爲勝，旋見拔萃燕扶搶回一城，南華江來又射中靶，卅三比卅二，南華尙佔先，拔萃永祥中靶後，南華江來立還以顏色，卅五比卅四，此時拔萃漢生一記妙射後，又乘主投罰球之便，連中二記，卅八比卅五，拔萃又佔先，拔萃樹芬又犯規，憲彬罰中，拔萃樹芬以連次犯規，恐無顏見同隊，立見發奮離羣立功，單手又告中的，四十比卅六，拔萃倘佔先，南華江來及憲彬告中一球，四十比四十，又告平手，此時宜華憲彬因過度緊張，再告犯規，漢生罰中，復見拔萃樹芬妙投一記四十三比四十，拔華已穩勝，南華江來因欲平反敗局，于運球時悞撞永祥，永祥罰中，四十四比四十，完場號鳴時，拔萃遂以四分領前，以四十四比四十之比，打破南華長勝紀錄，續分列下，

△拔萃

	射	罰	犯	分
三劉漢生	七	四	一	十八
四陳樹芬	八	○	三	十六
六丁永祥	三	一	一	七
十劉燕扶	一	一	一	三
八潘祖華	○	○	○	○
七馬維勳				
總計	十九	六	六	四四

△南華

	射	罰	犯	分
三黃江來	八	一	三	十七
八李憲彬	三	二	三	八
四黃長林	三	○	○	六
二蘇浩忠	二	○	一	四
六黃葉河	一	一	一	三
一梁鴻橋	一	○	○	二
七馮禹萱	○	○	○	○
總計	十八	四	八	四十

第二戰由思思出師戰復旦，是戰全場不見緊張，甫開賽，則見復旦克銘犯規，振宗罰中，思思再由業榮中靶，三比零，思思稍得甜頭，至此，復旦康，突記一功，二，思思振宗又中一靶，五比二，復見復旦克銘犯規，寶琦罰二中一，六比二，思思領前，此時思思尙志一記妙射，旋見復旦廣義回敬一球，八比四，不久，再見思思業榮擲中，尙志又得分，十二比四，思思遙領，此後思思振宗犯規，康，罰中後，復旦克銘繼之射中，十二比七，復見思思振宗及寶琦尙志各得兩分，十八比七，復旦方圖反攻，不料思思英雅乘復旦後衞遠出之時，偷籃成功，二十比七，此時復旦克銘得同隊妙傳，又射中靶，思思振宗衝前射中兩球，廿四比九，思思大勝，旋見復旦文軒遠投中的，廿四比十一，完結上半時，

易陣後，思思仍甚得勢，先由尙志遠投，再見寶琦近擲，復旦廣義妙建二功，廿八比十五，思思仍佔先，旋見思思寶琦及振宗各擲一記，又見復旦裔林及克銘各射一記，卅二比十九，復旦無力反攻，再被思思振宗連射兩記，卅六比十九，此時復旦文軒遠投一球後，立爲思思寶琦多取一記，又見復旦文軒回敬一隻，卅八比廿三，復旦全無還攻之力，遂被思思志昂乘隙得射一記，四十比廿三，至此天雨驟至，而完場號亦鳴，思思遂以四十比廿三氣走復旦，續分列下，

△思思

	射	罰	犯	分
二李振宗	七	一	二	十五
五廖寶琦	四	一	○	九
八高尙志	四	○	○	八
六高業榮	二	○	一	四
四江典雅	一	○	○	二
一趙志昂	一	○	○	二
七馮麥魂	○	○	○	○
總計	十九	二	三	四十

△復旦

	射	罰	犯	分
三會廣義	四	○	○	八
一○一張克銘	三	○	二	六
二二羅文軒	二	○	○	四
一一馬康	一	一	○	三
七七何裔林	一	○	○	二
八八馬金文	○	○	○	○
五五馬銘佩	○	○	○	○
總計	十一	一	二	廿三

今日下午四時起，青支會本有兩場高級學界籃球賽舉行，第一場由英華與香島對賽，末場則由九龍與鈴智會師，惟第二場一役，昨日雙方隊長向石振達聲稱，兩校因在考試時期，各學生不暇分身作籃球賽，請求改期，石振達已允其請，故今日僅得一場依時舉行，英華對香島之役，英華之鍾度，郭有成，周豫章等，俱爲危險人物，香島之李昭允，張永河，趙務正等，亦每戰均頗努力，今日兩隊實力相等，必有一番劇爭方能定勝負也，兩隊健兒芳名列下，

【英華】隊長鍾度，隊員郭有成，鄭恩惠，周豫彰，李豪生，李傑生，房士良，俊銘，朱顯章，陳觀耀，

（香島）隊長李昭允，隊員張永河，陳正，洪晉寶，陳駿良，袁鴻章，趙務正，廖慶祥，馬德堯，董傑志，

各校成績表

校名	已賽	勝	負	分
九龍	五	五	○	十
拔萃	七	五	二	十
南華	五	四	一	八
光華	五	四	一	八
鈴智	四	三	一	六
香島	五	二	三	四
美爾頓	六	二	四	四
思思	六	二	四	四
英華	七	一	六	二
復旦	六	○	六	○

公開籃球賽秩序重編
每星期改定比賽四晚每晚三場

香港籃球聯會主辦之公開男子籃球賽，現以暑假期內，天氣酷熱，爲早日結束起見，業于日前議決，將比賽程序增加，每星期改定（一，三，五，六）連賽四晚，每晚仍賽三場，由下星期一開始實現，茲將修竣程序列下，

六月廿四	精武對記者	青乙對南商	培英對紅鷹
廿六日	康元對警察	培英對鐘聲甲	青甲對華僑甲
廿八日	青白對青虹	國民對保羅	南商對太古
廿九日	銀白對勵行	廣大對銀紅甲	鐘聲甲對星島
七月一日	悠悠對精勵	郵匯對康元	精武對青職工
三日	記者對青白	青甲對廣大甲	華僑對銀紅甲
五日	警察對郵匯	保羅對長虹	精武對銀白
六日	勵行對紅鷹	培英對星島甲	青甲對鐘聲甲
八日	青乙對太古	培英對青職工	紅鷹對晨鐘
十日	記者對悠悠	華僑對星島甲	銀紅對培英甲
十二日	青白對精勵	晨鐘對精武	長虹對記者
十三日	銀白對培英	南商對康元	勵行對青職工
十五日	國民對青白	青乙對郵匯	保羅對精勵
十七日	晨鐘對培英	悠悠對國民	

去星期六日
港啤與中華棒球糾紛
港啤隊昨日提出抗議 審查結果仍維持原判

昨日下午五時半，棒球聯會在九龍尖沙咀中間道之布魯會舉行會議，審查去週末港啤隊提出之抗議書，出席者計有中華及港啤代表，該場裁判員，及書記劉鋼球等多人，

查去星期六日，港啤以四比五負於中華，第六局港啤得兩分，加上第一局之一分，及第三局一分，共計四分，僅以一分居中華之後，當是時，李安納倫至三壘，夏高理上場擊球，而港啤出局者已有兩人，李安納見夏高理兩擊不中，于是心焦急燥，竟然不顧一切，偷返本壘，同時中華投手鄭彪又投好球，遂成夏高理三擊不中，需其出局之事實，總裁判員威路臣，以港啤三人被罰之分不算，

港啤隊長伍儀文，遂提出抗議，謂「當李安納倫歸本壘時，裁判員已判其安全返回本位，有頃而後謂擊球員出局，裁判已謂跑壘員安全在先，擊球員出局在後，應判跑壘員得分，在第六局下半部中華作攻時，裁判員不許港啤投手先投五球，以作施展筋骨之備，而中華擊球員未曾上場之前，港啤投手擲球，即判其發壞球，于理不合」云云，

昨晚會議，裁判威路臣謂李安納倫歸本壘之時，鄭彪已擲好球，余不知夏高理已三擊不中，故先判李得分，但旋向紀錄員查問，始悉夏高理最後之一擊，係第三次擊球不中，由是改判李之一分不算，至於取守勢之隊員上場後廿分鐘，裁判員即有權叫開球，夏高理投出之壞球應判爲壞球云，各仲裁卒根據總裁判之理由，判港啤抗議無效，維持原判，

長洲東莞小學校
水運會成績頗佳

長洲東莞公立小學校，年來素重體育，去秋參加該洲學運會，成績卓著，現以夏暑，乃於十七十八兩日，在東灣海面舉行全校水運會，結果成績美滿，計開

甲組百咪自由式，一李秩洪，二盧錦田，三麥藻池，

百咪捷泳，一盧錦田，二麥藻池，三陳志富，

百咪蛙泳，一麥藻池，二李秩洪，三盧錦田，

百咪背泳，一吳英秀，二陳志富，三林建葦，

乙組五十咪自由式，一陳寶傑，二陳寶申，三王煜培，

五十咪捷泳，一王煜培，二陳寶申，三楊漢明，

五十咪蛙泳，一陳寶傑，二陳寶申，三王煜培，

五十咪背泳，一王煜培，二楊漢明，三陳寶傑，

女子不分組五十咪自由式，一阮采葉，二阮月英，三謝靈雲，

五十咪背泳，一阮采葉，二阮月英，比賽完畢，隨舉行頒獎，情形熱鬧云，

上海中青邀請排球
已達決賽時期
甲組復旦英華爭標 女組徵徵滬星決冠軍

（上海通訊）上海中華青年會之邀請排球賽，十三晚共賽四場，女組愛國勝女青，民樂勝徵明，乙組培光克凌聯，甲組一場，戰情緊張，白隊以廿二對二十取得首局，英華英急起直追，以廿一—十三，廿一—十五連奪二局，總結英隊遂以二對一力挫白隊，該賽轉戰迄今，甲女兩組已至最後階段，十五晚將解決該二組冠軍，女組徵徵對滬星，兩隊在該組中均六戰六勝，所向無敵，今日相逢，必有一番劇爭，男甲組英華英對復旦，英華在該組中五戰皆捷，復旦則四戰四勝，前者擁有鄭亦泉，麥炳堯，郭炳坤三師客，後者則有遠運選手譚永湛等，實力可稱伯仲，勝負誰預卜，賽前尙有乙組二場及女子一場云，

△　△　△

華仁舊生
海浴消息

華仁舊生會每年夏季，例舉行海浴多次，近以炎夏已屆，決於六月卅日星期日第一次海浴，副會長馮國華君將在其私人泳棚設茶點招待，並特備長途汽車多輛，在佐頓道碼頭候送。起程時間爲上午十一時正，回程爲下午七時，各參加會員，可向大道中富衡銀號吳香鑾君報名云，

建公盃
乒乓消息

香港乒乓聯合會主辦之建公盃公開團體乒乓分區賽，昨晚共有四場，分別在港九兩區舉行，今夕下午七時起，又將有四場分別在港九兩區舉行，茲將昨晚成績及今夕賽程列下，

△昨晚成績

美星甲	四	合羣	一
南方	三	回青	二
勵志黃	五	美星乙	○
晨鐘藍	勝	美星丙（棄權）	

△今夕賽程

香港區

華義對交匯聯	七時	傑志
南女對傑志	七時	傑志

九龍區

多泳團對美星丙	七時	嶺東
宏英對嶺東	八時	嶺東

乒乓義賽
七月二日開鑼

本港乒乓界舉辦之正負手板義賽，前因球場關係，以致開賽日期一展再展，現比賽會已徵得青年會主事人郭木開同意，借出該會作爲比賽之用，故現定於下月二日晚七時，假座青年會健身室舉行，同時爲節省時間計，將原定之二晚比賽，併爲一晚，分頭二場舉行，

參觀人造溜冰場
福煦路上蠕動着人羣 它的新奇吸引了注意

（上海通訊）打開這幾天的上海報紙，最吸引人們注意的，恐怕除了「十年不見」的馬戲團之外，就要輪到「溫暖如春」的銀都人造溜冰場了，的確，對於這「人造溜冰」幾個字，誰不被引起好奇的心理呢，

爲著一探究竟，記者特地趕去參觀，場址在慕爾鳴路和福煦路的交叉口，一塊三角形的地方，風景相當好，也很幽靜，當記者跑去的時候，它的門前早已站滿了一大簇人們，大多是青年男女，但也有白帽黑衣的外國水手，婀而矯健的外國女郎，在他們交頭接耳的言談中，帶著很焦急的語氣，記者莫明所以，跑近一看才瞥見二個巡捕正靠緊在大門口，攔阻著向裏面擠軋的人們，不時用著委婉的聲調向人們勸告「不要擁擠了，票已賣完，明天請早吧」！「裏面只好容五六個人溜冰呀」！不管那是誇張是事實，在一陣笑聲過後，人們又開始騷動起來，用著各種各樣帶著怒意的言語挑逗著，人們像是一羣爭食的螞蟻，使足勁力向裏面擁擠，可是又被巡捕的兩臂推拒出來，裏面傳播出美妙的音樂，外面汽車黃包車不時載來許多好奇的人們，被拒在門外的一羣，他們焦急的心是格外濃厚了，

等到八點多鐘，記者總算徼倖隨着一個早已買到票的人混了進去，那是一間僅四丈長二丈闊的場子，臨形的四壁圍繞着一排櫈凳，溜冰的地方就在那中間一塊像舞池一樣的小場子，看來也只能容納廿多個人，「人造冰」的表面，閃爍着灰白色的光彩，有幾個好奇的青年以五角錢租了一雙溜冰鞋，走下冰池，想一顯他們的身手，可是當他們跨出[illegible]的步伐的時候，却一個個[illegible]滯不前，傾側甚至跌倒下來，人們爆發出一聲帶着懷疑的笑聲，記者於是也步下溜冰場，權以皮鞋一試，誰知非特不能將身體滑溜過去，反有被反動力推倒的可能，原來所謂「人造冰」是一種化學結晶體，性質並不光滑，只不過和冰有著相彷的形體，僅是澆在水泥地面上薄薄的一層而已，

當人們試溜一下後，熱烈的好奇心便立刻冷淡了下來，該場也知道人們不滿，在話筒裏講了許多「原諒」的話句，於是記者也和許多人一樣，闌珊的辭了出去，

學界排球
各隊最近形勢

學界排球賽，各隊鏖戰多時，大勢已告一段落，高級則仍有保羅國民兩隊須爭取最後勝利，初級培英英皇均七戰六勝，冠軍誰屬，將于本星期六再決雌雄，小童皇仁已穩獲首席，茲將各隊最近形勢列下，

	已賽	勝	負	分
高級				
保羅	五	五	○	十
國民	五	五	○	十
英皇	七	四	三	八
漢中	七	五	三	十
華仁	七	三	四	六
西南	七	二	五	四
皇仁	七	一	六	二
培英	五	○	五	○
初級				
培英	七	六	一	十二
皇仁	七	六	一	十二
英皇	七	四	三	八
保羅	七	五	二	十
華仁	七	一	六	二
仿林	七	二	五	四
西南	七	○	七	○
育才	七	二	五	四
小童				
皇仁	六	六	○	十二
保羅	六	五	一	十
英皇	六	四	二	八
華仁	六	二	四	四
仿林	六	二	四	四
西南	六	二	四	四
育才	六	○	六	○

中華體協會
將開年會

香港中華體育協進會，現定於本月廿五日（星期二）下午五時半，假座中環皇后酒家二樓，召開年會，到時將報告一年來會務經過情形，及將財政出納報告書提請通過云，

行比賽會鑑於最近一二年間，本港正手板人才蓬勃以興，有如雨後春筍，故特乘此機會，發起是賽，冀得一償，數年來之宿願，聞各方面實力平均，不相伯仲，屆時定有一番精彩之演出，一新本港人士耳目也，

塞爲本港自有乒乓史以來所未有數年前曾有發起是項比賽者，但只聞其說，未見實行，

·蓋此種持板法之分類比賽，保存，甚感困難，故亦取消集合者，對於團體獎銀盾之券三種，改爲一角二角及名譽方面，則一律取消，門券單打賽，其原定之雙打及「攻」隊，次場則再對負手板「守」隊，頭場則由正手板先對負手板

·但個人獎品，則仍照舊云

小型足球慈善賽
中西兩方俱以一等好手登場
上海勉夫盃

（上海十四日通訊）上海小型足球勉夫盃中西慈善大賽，定十五日舉行第一屆盛會，賽前於下午三時起先有震中對徐匯及三星對葡商兩幕插曲，精彩之華聯對西聯慈善大會戰，則定五點半展開，屆時並請袁履登氏主持開球隆典，以昭鄭重，門票定售國幣五角，收入已指定捐充新濟路一九七號聖心醫院經費，按十四日陰晴無定，十五日能否放晴，殊難預卜，據震旦當局十四晚宣稱，如下午二時許不遇驟雨，決照常舉行，否則須順延至十六日（星期日）交鋒，賽前另有兩幕插曲，震中對徐匯附中一場，係震旦盃校際錦標決賽，三星與葡商，衞商全體名將均各臨陣，三星爲華隊之秀，戰情當極精彩，華聯與西聯之中西大會戰，華聯即爲前週與英國決奪國際盃之中華隊，實力不遜西隊之菁華，預測勝負，同凡響，惟此次西聯係集全滬西隊之菁華，實爲五十對五十，此具有永久性之勉夫盃，爲百樂門體育會會長顧聯承氏紀念其尊人勉夫先生百齡誕辰而捐贈，此盃將於每年舉行一次，收入概充善舉，此盃將永久保持於震旦大學，優勝隊得鐫名於上，隊員則由顧氏另獎勉夫獎牌，本屆優勝與失敗各方，均將另得華茶公司捐助之銀盃一座，賽時出場名單如下，

△華聯陣容

孫錦順（隊長）　韓龍海　鄭通裕　孟義良　張林根　黃克厚　高保正　領隊，潘惠舫，管理，張志和，（生力軍）沈錦達，張銘生，

△西聯陣容

毛列司　傑姆華特　傑維蘇若　考萊脫　法凡樊　萊麥克拉德　隊長東管理，鮑休脫（生力軍）海列遜，勞勃可托夫，

△三星陣容

何家統　周德福　宣盛華　朱偉忠　吳紹泰　董金才　馮壽鵬　金培根

△葡商會

雷米迪　雪而特　羅柴達　嚴蘇若　維克泰　柯拉沙　衣雷米迪

二獎尙未有人領
首獎爲華南附小學生所得
小型足球慈善賽

日前尖沙咀體育會在九龍球場主辦之小型球慈善賽，每入場劵附有獎劵一張，首名得獎名貴宮燈一座，次名則獎小型球一個，昨日記者偶遇周臣華于途，據謂該日獎劵揭曉後，得首獎者爲華南中學附屬小學三年級學生曾錦招，惟次名應獎之小型球，則獎品仍未有人前往領取，希持有該劵（一三五號）者，早至尖沙咀廣東道三十八號該會所領取云，

澳門雀聯隊訪港
比賽與球場秩序
總會明晨公佈

胡椒

澳門勁旅雀聯小型球隊，飲譽濠江已久，此次派隊來港切磋，行期已擇定本月廿二晚自澳乘中夜輪啓程，準二十三晨抵港，九龍小型足球總會自接到澳門小型球協會請函，因會員衆多，而雀聯隊來港，祇定作賽兩場，遂成不敷編配之勢，又恐招輕此重彼之慊，比賽小組委會對此，甚感困難，乃由霜委員少明提出辦法，將此消息，存報章發表，並在原定賽程中，增加一場，凡球隊之願與澳雀聯隊比賽者，即請以書面或用電話，報告九龍總會，以先到先得比賽權，此種辦法，是亦表示公開之意也，第一日（廿三）上下場比賽權，由冠雲體育社及尖沙嘴體育會獲得，第二日（廿四）十時，則由天南體育會獲得，上述三社團之比賽場地，昨夕已先後呈報九龍總會，再經今夕委員會議審查，明晨便可公佈云，

九龍小型足球總會
開本屆委員末次會議
籌備進行改選

九龍小型足球總會，成立迄今，已歷兩載，本屆職員，將於秋七月任期告滿，按章應行改選第三屆新職員，距今選期已近，故特於今晚（廿一）八時，假座油麻地彌敦道東方餐室，開本屆委員末次會議，籌備改選事宜，務請各委員依時出席，否則議決各案概作默認論云，

經濟版

昨外匯市徵要
美荷宋瑞匯再縮
英澳貢各滙一式
申匯銀行共沽出二百餘萬元
生銀市價近期回縮遠期報漲

（本報專訪）昨日據本港金融界消息・銀行開倉掛牌外匯市價變・計美匯縮二元五・即二一七五・荷匯縮三七五・即四〇八七五・宋匯縮五元・即四三五・瑞匯縮十元・即九六〇・其他各匯・牌價一式・告羅士市・英對美價爲四〇二五・美對英價爲三五八二五・又據倫敦生銀市報告・近期價縮一個咽・即二三一二五・遠期價漲三個半咽・即二一九三七五・茲將昨日各匯牌價・分錄于左・

（國別）	（昨日市）	（較前市）
英匯	一〇二・八七五〇〇	
美匯	二一・七五〇〇〇	縮二元五
澳匯	一〇六・五〇〇〇〇	無變更
貢匯	一〇八・七五〇〇〇	無變更
叻匯	四九・五〇〇〇〇	無變更
暹匯	五二・七五〇〇〇	無變更
呻匯	八二・五〇〇〇〇	無變更
荷匯	四〇・八七五〇〇	縮三七五
宋匯	四三・五〇〇〇〇	縮五元
瑞匯	九六・〇〇〇〇〇	縮十元
申匯	三六五・〇〇〇〇〇	無變更

又即期司令票價一〇三・三七五・每鎊伸值壹拾五元六角・匯豐渣打兩行司令票價一〇三・二二五・銀行開倉後・西人司令市・現貨入價平一個二五・沽出平一個咽・銀行沽荷匯・價爲四一〇・串匯・價爲八二・七五・華僑銀行入串紙二千盾價爲八五二五・運通銀行入宋紙二千元・價爲四五・七五・茲將各賣買情況錄下・

△英匯　銀行入通天司令單價・一〇三・二五・現盆沽價一〇三・入價一〇三・〇三一二五・

△美匯　銀行入通天大金單價・二二・五・大通銀行沽二萬元・價爲二一・九三七五・沽價先沽・二二二五・後沽・二一九三七五・尾沽・一二八七五・

△申匯　華僑銀行沽二十萬元・價爲三七九・東亞華僑兩行沽七十萬元・價爲三八一・華僑萬國東亞三行沽一百二十萬元・價爲三八二・另街外什電五萬元・價爲三八二二五・又五萬元・價爲三八一五・

國幣轉弱
大戶多量抛出　人心因見不定

△國幣　昨早頭盆價爲二五九五・散戶買入・價略升爲二六三・大戶某號大量抛出・價漸下降二五七三五・後以市面有力炒家進入・價略升爲二六〇收市・午後開市價爲二六一五・略起爲二六二・大戶復有沽出・什行客相繼脫沽・價遂步落爲二五八・後稍升至二五八五收市・公價二六〇・息價去二毫・人心略見不定云・

荷匯轉縮
泗水油價回漲

（本報專訪）本港生油市場・除有土榨廠四家・有出品外・其大部份要靠外來如泗水・北頭・水東等・查自日前荷匯對港低跌後・泗水行貨成本價之廉宜・遂將泗水生油期貨大量開出・一時市場上・無形中成泗水一途之傾銷場・水東與北頭及土榨均爲之消聲匿跡・惟近兩日荷匯屢屢轉縮中・而外埠油莊對於泗水生油趨向操縱・散家以市勢回高・正合其時・乃順利開出・所成價格・亦相回漲二元之譜云・

△源利行沽出茫尼加拿船花
泗水生油二〇〇罐　二八・五〇

△南和行開出現貨
泗水生油一一〇〇罐　二九・六〇

又沽期貨
泗水生油一一〇〇罐　二九・〇〇

△聚德隆行開出期貨
泗水生油一六五〇罐　二八・五〇

△義德隆行沽出現貨
泗水生油五五〇罐　二七・七〇
坊子生油五〇　二五・七〇

八九金價
大戶仍多買入　市情尚趨穩健

△大金　昨晨銀行開倉・美匯牌價縮二元五・倉後市況平穩・大金早市頭盆價爲九十二元五毫・開後大戶仍多吸入・價漸步升爲九十二元八毫・散家繼進・價再上升爲九十三元散市・午後開盆價爲九十三元四毫・家一部份以價格過高・略有售出・價乃降爲九十三元・散家相繼沽出・價復降爲九十二元七毫收市・公價九十二元・息價加三毫・

歐戰劇烈聲中
滬對外貿易日見退落
工商業內容衰頽
百物昂貴購買力大爲減弱
外匯多變動金融難望穩定

（上海通訊）本市物價・因受外匯緊縮・及黃金飛漲影響・成本增加・故隨之高漲不已・已致人民生活負担加重・一般低級平民・幾至無法維持・尤以今年一月至四月之情形・更爲嚴重・直至五月初・因歐戰擴大・落・惟跌落之原因・係國產出品・共來自海外各國洋貨・仍未見回落・不過漲風已戢・據商業界鉅子談・現上海工商經營事業・已入於萬分危機之途・原以處此世界風雲時期・對外貿易日益退落・對國內交易・因人民遭受兩年來之兵燹影響・購買力薄弱・且以百物昂貴・凡能可節省者即節省・營業因此日益衰落云・

世界經濟轉變

本市金融市況・亦隨外匯急劇放長・赤金猛跌・給予物價漲風一大打擊・一般囤積貨主・鑑於前途不利・均將貶價求脫・於是各業物價因而抑止漲勢逐步回跌・經記者向各業商號調查之下・門售市價・確已較前平

投機損失驚人

（又訊）上海外匯市因於五月二日英商匯豐與麥加利銀行突然停止供給外匯・一時人心惶惑・英匯降至三便士一二五・美匯降至四元六八七五・同時黃金和物價亦突飛猛漲・而一般持有法幣和存欵者・莫不憂懼其資財日爲削減・羣以購買貨物和外匯爲得計・於是投機風氣益漲・以爲穩定擴獲鉅利・不料旋因投機多頭已獲利而陸續賣出外匯・同時滙方將限制提存・賈德軍侵入荷比・歐戰益愈擴大・華商各銀行及外商意大利荷比銀行等・均發生提存風潮・中外銀行均不得不出售外匯易取法幣・以爲應付・於是匯市供過於求・反動甚烈・英美匯率繼續放長不已・大有恢復原狀之趨勢・連帶黃金各國股票一致猛瀉・投機市場則大受打擊・投機多頭瑜莫不遭損失・據金融家之估計・此次損失情形・就目前情勢而言・約略計算・恐在法幣二萬五千萬至三萬萬元之譜・損失數額之鉅・實堪驚人云・

專載

無錫繭市縮影（二）
蠶絲繁盛區域

像這樣的事・每一家繭行每天總有十多起・要是不靈酬的話・他能夠在數分鐘內勸令蠶農誰也不來求售・有的便用一句漂亮的話・「不買不打動明天給顏色你看」・說罷走了・甚至也有約了人預備滋事的・在目的未達的時候・便有一般人像發瘋一樣的擁門擁進去・招到繭行裏的負責人說東話西・結果終是盡行吃虧・

一般繭行裏的人在往年那一個不拔起面孔對待蠶農・但是今年受了惡勢力包圍著・也會强顏歡笑地・向那般人苦苦哀求・懇情・但是任你如何的容量仍舊免不了一場的紛擾・所以繭行方面看了今年的情景・沒有一個不皺著眉頭暗暗叫苦・

照理繭子上市了四五天・繭行裏的收數已過半額・再收了三四朝便可收秤・可是今年情形就大不同了・因爲有了上面的緣故・繭子那怕你堆滿了門口・因爲其中繭子的一部份有人操縱・任你放得怎樣高的繭價・手中有繭子的還在觀望他們認爲絲繭商人年年向蠶農以低價收下繭子發了大財・今年不肯放鬆・要叫繭商們發發慈悲心・出落一點血・所以希望著再創高價來滿足他們的慾望・因此繭行每天的收數大都是不足的・一天能收到五六十担要算是天之驕子了・普通的每天只收二十多担・有的繭行門可羅雀開了四五天的秤・竟收不到三五担的繭子・繭商們統貼開銷中心的痛苦・眞像啞子吃黃蓮有苦無處訴呢・

我們在這繭市裏面・除了可以看這繭市的一切狀態外還能夠聽到許多蠶農的話・把今年的口氣歸納起來・與戰前的語氣比較・眞有天壤之別・他們說今年養三四張蠶種的人家・照這四百多塊錢一担的繭子・每家多有三四百元的收入・雖然還有蠶種人工的支出和吃費葉的關係・不過終要比戰前賣三十多元一担繭子的年代要好得多・像戰前養蠶的代價・要想在繭子上賺幾個錢添一點衣料物件就是採了十分好的繭子・結果反而担了一筆債・以今年的收入來說・眞是否極泰來的現象呢・

四百多元的繭價與戰前比較・高出十倍以上・養蠶人家確乎可說發了一些小財・雖然也有因爲吃了高貴的桑葉成了很大的蠶本・由此合算起來・也能賺一些錢・所以現下農村經濟很呈著活潑的景象・而各地市面也隨著活躍起來・如飯館茶店多擠滿了人・熱鬧非凡・同時各個村莊上還平添許多臨時的貨攤・此外・如各業生意・也很興隆・就是往來城鄉的輪船航船・每天也都乘客擁擠・利市十倍・連帶城市的各商店生意也感到起色・繭市和民生的關係眞大呢・（完）

南洋英荷屬華僑
匯款項返粵劇增
五月份約達國幣六百餘萬元
廣州金融基礎近日益形穩定

（廣州通訊）本省旅居海外各地僑胞・人數衆多・每年匯回欵項・數量頗鉅・與本市經濟具有密切關係・頃據銀行界中人稱・去（五月）月份各地華僑匯回欵項劇增・綜合各方作大略估計・約達國幣六百餘萬元之鉅・與上（四月）月相較・約增百分之四十・爲本年僑胞匯欵回國最多之月份・其中以英屬南洋羣島及荷屬各地華僑匯回者・佔最多數・查其原因爲近來歐戰擴大・各地華僑以居留地多爲參戰國家・深恐當地幣値暴跌・故稍積蓄之華僑・皆紛紛盡將其所有・先行匯回內地・免遭損失・或以之購置產業等項・是以近來本市金融・乃益形穩定云・

英對外貿易
總額較上月減

（倫敦十九日電）五月份英國對外貿易・入口方面・共計一萬萬零五百五十萬英鎊・較四月份減少四百萬英鎊・但較去年同時增加二千七百萬英鎊・至出口方面・共計四千五百萬英鎊・較上月減少二百八十萬鎊・惟較去年同月份則增加三百萬鎊・又本年五個月內・入口共計五萬萬二千二百三十萬零九千三百三十七英鎊・較去年同時增加一萬萬五千六百二十五萬零六百零八英鎊・至出口方面・共計二萬一千三百七十萬零六千三百二十九英鎊・較去年五個月內增加一千七百二十九萬九千二百二十英鎊云・

昨股市又轉淡漫
成交三家價亦降微
賣盆卸低尚難持久

（本報專訪）昨日本港各公司股票市況・計成盆者・祇得於仁燕梳・香港電燈・先施公司三家・市情又轉淡漫・價亦微降・蓋日前雖獲一時之暢・惟原因不外由賣盆卸價求沾・故卒難持久云・茲將昨日各股盆價・分錄于左・

（票名）	（每股價目）
（成盆）	
於仁燕梳	四〇〇・〇〇
香港電燈	五七・七五
先施公司	二・二〇
（賣盆）	
旗昌燕梳	・六〇
省港澳輪	一一・〇〇
電話公司（舊）	二三・〇〇
笠金鑛	九・六〇
（買盆）	
纜纜公司	三・八〇
九龍電燈（舊）	六・三五
九龍電燈（新）	三・五〇
電話公司（新）	七・八〇
永安紡織	一二五・〇〇
南洋烟草	三・二五
先施公司	二・二〇
上海永安	一四・〇〇

常態未復
星港貿易成問題
港貨領取證明手續繁瑣
廠商將再呈請通融辦理

海峽殖民地政府・今春宣佈禁止非金鎊貨物之輸入香港貨物之運往南洋各地者・數量大爲減少・最受影響者・爲織造廠家・次爲國藥及中國農產品・雖然政府更設有優待香港貨物入口之辦法・凡能證明其銷貨額有百份之二十五屬於香港者・即可獲免受限制・惟此項辦法頒佈後・貨物之運星仍未見恢復常態・據廠商稱・領取此項證明書手續頗爲麻煩・在香港製造之貨物・除原料或非英國貨外・但人工房舍水電費・政府捐稅・衛生設備費等・可包括於百份之廿五內・香港銷貨額之內・領取證明書不難・但由於須明聘請會計師・算清賬目・由會計師簽證・始得申表領取・每一次須五十元以上・若以二三百元之貨物・而先付五十元會計師費用・無形中將成本加重・一般小本製造廠商・勢難負担・是以港星貿易迄未恢復常態・各廠商現正計劃再度聯合請求南洋英當局・請求再予通融・只須認爲係香港製造貨物・原料非敵國者・可自由輸入英國各屬地・關於此事進行・或將聯同星洲僑商・採取一致步驟・分頭請・務求恢復常態・以利彼此貿易云・

本港肉食價
漲百份三十强
現存數量僅敷三數日
昨各輪復航無虞中斷

前日港越航運一度受阻・而本港所仰給於越南及廣州灣米石及肉食等項・隨告漲價・昨據市中各項肉食市價平均漲百份之三十强・據該行中人稱・自內地宣告拒禁畜牲出口後・本港肉食行商遂轉向越南及廣州灣方面採購・而廣州灣方面來源・亦非穩定・因戰事關係・月前桂南戰事緊張時・運往當地者甚鮮・故轉運來港者亦遜於往昔・最近稍復常態・又値港越船隻受阻・目下存港畜牲・除牛隻較豐外・其餘猪羊鷄鴨等項・但甚缺乏・以目下本港每日所需肉食數量估計・僅敷三數日而已・德忌利士之新海門及太古之廣東二輪・已獲當局許可・恢復航運・越南牲口・當能繼續運來・可資接濟・否則本港肉食・難免絕市云・茲將近日各項肉食市價錄后・

種類	十七十八日	十九二十日
枚肉	・六五	・八四
上肉	・四〇	・六五
排骨	・三五	・六〇
牛肉	・五四	・八五
羊肉	・六〇	・八五
綠鷄	・八五	一・四〇
項鷄	・七五	一・〇五
鴨	・六五	・八〇
鵝	・二五	・七〇

滬外匯市
上落不定
銀行甚有出入

△滬市　昨日滬市外匯市況・上落甚形不定・而銀行則甚有出入・收市報穩・英匯近期初售價爲三扁九〇六二五・嗣市轉好・改售三扁八四三七五・午收時回鬆爲三扁九〇六二五・午後轉售三扁九三七五・美匯現貨初售爲五元七八一二五・嗣略好爲五元六八七五・午收時轉淡五元七一八七五・下午改售爲五元七五收市・

暹上白米市穩
京米回淡三角

（本報專訪）昨日暹安各船仍未有抵港・行上沽出暹棧上白米・市情仍疎穩・蓋日前發生杯弓蛇影之謠言・甚以洋米市突漲甚鉅・現由事實上存相當之證明・懷疑者亡大白・故價格亦趨穩定・至東京舊穀玉米・因奉禁米出口・上海客暫行止辦・僑港稍貴些・是以市淡三角有奇云・茲將昨日各行開出米價目・分列于左・

米別	包數	每担成價
乾泰隆行沽出		
隆興利暹輪球白米	四一五	一〇・〇八
源利行沽出		
昌發源交字玉米	八〇	八・三三
煌字E米	二〇〇	八・三三
[illegible]字E米	二〇〇	八・三三
決字玉米	一〇〇	八・三三

去年本港
船隻出入
七萬四千餘艘
合共三千萬噸

本港航政署・昨在立法局發表週年報告・略謂去年本港出入口之輪船共七四六一七艘・共三〇一・八九七・九四八噸・而一九三八年則爲六七・〇〇七艘・三〇一・九六二・七五六噸・故以船隻相比・則去增加一・六七〇艘・而噸數則減少六四・八〇八噸・去年英國開往海洋之商輪・減少三三二艘・一二五・九七一噸・外國之海洋商輪則增加六一一艘・一二一一五・四六七噸・內河輪船則增加八三四艘六二・二六二噸・至英國內河輪船增加之原因・則由於往來港澳間之商輪日增所致・至外國商輪之減少・乃因中日戰爭繼續延長所致云・

澳港貨運活躍
昨到蔬菜
八百餘籮

中澳交通日日前恢復航運之後・港澳來往客商・與此乃日漸漸多・而內地貨物輸出・亦大爲增・祇在什貨方面而言・因航運不能通運・貨在運多・一旦有鹹貨運運・是以貨物來往・乃不可勝數・至於蔬菜・昨晨澳輪抵港時・運來數量之鉅・爲數月來所僅見・計有冬瓜・豆角・節瓜等八百餘籮・淡水鮮魚四十五担・其餘鹹水魚乳猪鷄鴨等・均有大量運至・搭客擁擠亦爲週來所僅見云・

金銀行市

海外金銀市

	近期	遠期
倫敦金價	八鎊八司令	
倫敦銀價	二三・一二五	二一・九三七五
紐約金價	三五・〇〇	
紐約銀價	三四・七五	
孟買銀價		

海外互匯

	近期	遠期
英對美	四〇二・五	
美對英	三五八・二五	
英滬近期	三扁九三七五	
美滬近期	五元七五	

海外匯市

種類	電報價	仲港幣元單位
英匯	一〇二・八七五	一六・一三四
美匯	二一・七五	四・五九七七
法匯		無價
荷匯	四〇・八七五	二・四四六四
呻匯	八二・五	一・二二一
呂匯	四三・五	二・二九八八
貢匯	一〇八・七五	一・四九五
暹匯	一四九・五	二二・九七二
澳匯	一〇六・五	一・八九五七
叻匯	五二・七五	
申匯	三六五	

中外硬幣

種類	價
炒市大金	九二・七〇
八九大金	一四八・八〇
二一英金	三五・九五
二一啤金	三五・九五
二一印金	三六・〇五
一一法金	二八・五〇
一七二金	二〇・三〇
舊〇五元英金	二六・〇五
中央大元	・九三〇
港大元	・九二〇
逵大元	・九五〇
爐大毫	・九二〇
印英毫	・九三〇
龍銀毫	・九二〇
新變毫	・八二〇
舊變毫	・〇〇
港單毫	平換
港五仙	三七〇・〇〇
港仙士	三六〇・〇〇

加一・〇毫　九九五

中外紙幣

種類	價
正鎊紙	一四・六〇
什鎊紙	九・七〇
花旗紙	四・五五
石叻紙	一・八四七五
[illegible]紙	三・〇三
荷蘭紙	三・八〇
山打根紙	一・八二〇
呂宋紙	二・一八四
勞比紙	一・一六九五
暹羅紙	一・四四
西貢紙	按・七五〇

種類	價
法冷紙	無
什法冷紙	無
法冷單	無
滙豐司令票	[illegible]
渣打司令票	[illegible]
萬國司令票	[illegible]
荷蘭司令票	[illegible]
通天司令單	[illegible]
滙豐憑單司令票	[illegible]
渣打憑單司令票	[illegible]
滙豐勞比單	[illegible]
渣打勞比單	[illegible]
滙豐花旗單	[illegible]
萬國花旗單	[illegible]
大通花旗單	[illegible]
安達花旗單	[illegible]
通天花旗現貨	[illegible]
大洋紙期貨	[illegible]
什大洋	[illegible]
十元大毫券	[illegible]
五元毫券	[illegible]
一元毫券	[illegible]
直版毫券	[illegible]
改版毫券	[illegible]
廣西紙	[illegible]
舊中央紙	[illegible]

金銀首飾價

種類	價
金條	一五四・五〇
碎大金	一四八・八〇
信行	一九六・〇〇
恆盛	一九六・〇〇
誠信	一九六・〇〇
信記隆	一九六・〇〇

海外經濟行市訊

美鋼業產量

（紐約十九日電）據鐵時代雜誌稱・上週鋼產量爲八十七個巴仙・較前週增加一個半巴仙・其所以增加如斯少量者・係因法國暫已停止定單・但相信英國將繼法而承續定購・則其產率增加・快將恢復矣・至戰事何時結束・便爲鋼業之回跌・惟美國國防之計劃程序未得完成・似非其時也・又稱・德國鋼業公司在南美洲放出鋼鐵・取價較美國爲低・如以現金交易・則保證於十月交貨云・

美煤油生產

（紐約十九日電）據煤油公司報告・上週產量・每日平均爲三百八十一萬六千二百桶・較前週減少七百五十桶・

美股票商品行市

（紐約十九日電）

股票　今天股市不定・價格趨升・成交稀少・商人仍欲觀察法國軍情如何・在收市時・鋼股有利可圖・飛機股票仍趨堅穩・鋼股本年上半年每股獲利約二元七角半美金・

棉花　市價堅穩微降・買盤好・七月期貨約共二十一萬五千包・

麵麥　市價較廉・賣買亦稀・現尚無趨升之望・

樹膠　市況・非常沉寂・

英國外滙行市（倫敦二十日電）

國別	（十八日）	（十九日）
荷蘭	無盤	無盤
瑞士	一七・〇〇	一七・〇〇
西班牙	三九・五〇	三九・五〇
[illegible]	四五・伍〇	四五・五〇
意大利	無盤	無盤
美國	四・〇〇	四・〇〇
法國	一七六・六二	[illegible]六・六二
日本	一六又十六分三	一六又十八分一

美國外滙行市（紐約十九日電）

國別	（十八日）	（十九日）
荷蘭	無盤	無盤
[illegible]	二九・七六	二九・七六
瑞士	二二・四三	二二・四四
比利時	無盤	無盤
印度	三〇・三〇	三〇・三〇
香港	二二・八三	二二・五九
爪哇	五三・三五	五三・三五
英國	三・六二	三・五七改二分一
西班牙	九・五〇	九・五〇
墨西哥	一九・〇〇	一九・〇〇
意大利	五・〇五	五・〇五
加拿大	八〇・〇〇	八〇・〇〇
法國	無盤	無盤
中國	六・六五	五・九〇
瑞典	二三・八八	二三・八八
日本	二三・四六	二三・四六

港府經已具有步驟
指定堅牢大廈為防空室 勘視各處曠地建避彈壕

本港之防空設備，曾經綢繆多時，據防空總監史柏堅昨日在立法局所發表之週年工作報告，所載本港之現有中西防空指導員一百二十名，參加各項團體之防空人員共有六千六百五十八人，其中防空救護員二千四百名，消毒隊二百五十名，搶救隊五百名，消防隊三百名，修築道路及水喉隊五百名，警察隊一千五百名，聖約翰救傷隊一千名，現港九兩地共設置防空警報機共十四架，防空崗位八百個，防空總部並已與本港海陸軍當局訂妥通訊密碼，敷設特別電話綫，防空救護員之組織，乃仿效現在警署制度，分為分隊救護員與區隊救護員，現多已奉派往各分隊及各區暨各崗位服務，而消毒隊人員最多，現分駐於八個分站，如有敵機襲港，投擲毒彈時，當能充分應付一切，同時本港警察，幾完全接受防空訓練，本港戰時之最危險者，厥為敵機將向本港供給食水之地方襲擊，故水務局之職員，均皆接受防空訓練，並經設法將本港之水廠及各重要地區，加以防衛，現防空總部，經指定本港樓宇二十一座，以為初級救護站，另並指樓宇七座將改為戰時意外救傷院，港中巴士，亦已準備改製為救傷車，戰時醫務處將遷香港匯豐銀行大廈辦公，至其他各醫院及其他醫務機關，亦均設法拱衛，學校方面，戰時則將學生撤退，或設法將樓宇拱衛，現目本港政府樓宇均經佈置妥竣，貯備沙包及各項防空器材，以應付燃燒彈，至港九兩地之兩所電力廠，及牛奶公司，亦均具備有防空之計劃，其所支付之防空設備費用，港府願担負其半，港政府對於新建之樓宇，將訂定條例，令各道各業主建築能容納五十人之防空壕，至於保衛本港公共之安全辦法，亦經議竣，惜在經濟觀點上及其他各項理由，均不易一時實施，但港政府已將各處曠地勘視，一經轉入緊急時期，挖掘壕溝，以供空襲時之道路行人暫避，此外港政府並指定市中各堅固大廈，以為防空避難室，至戰時疏散香港人口辦法，亦經由小組委員會擬定之，港中之防毒面具現存貯者有十萬具，港中之沙包現有四百萬包，將來將再購買四百萬個云。

港海四週加設 潛艇阻塞網
海軍通令船艘注意航行 慎防危險意外各自負責

港府頃以時局日益緊張，故特積極增強各處港口防禦工事，所設水雷，儼若星羅棋佈，其佈防區域，亦時有變更，最近又因環境上需要，在港口四週加設潛艇阻塞網，海軍情報部，昨再發表佈告，通令航行界隨時注意，憲報及航政署所發表之通告，凡屬危險區域，切宜行駛趨避，倘有發生誤事，損失若干，船艘之舵工及其他管理人，對其船艘宜負其安全之責任，海軍部概不負責，並將本港海面現目佈有水雷之區域及危險航道列下，計開：

封港之信號
不論何時，如有「封港」信號懸掛于航政署或海軍船塢時，所有行駛中之船隻，必須在就近之港內浮標寄泊，至信號除下為止，該項信號日間為三紅球，夜間為三紅燈，警戒船發出之命令，必須遵守，各輪又須注意漂流水雷，如有發現，應向巡邏小輪及警輪或海軍船政當局報告。

禁夜航區域
由日落後三十分鐘至日出前三十分鐘達康海峽區，區，東林馬海峽區，汲水門各區，及青衣島東西兩邊之海峽，均不准大小船隻行駛。

觸發水雷區
西博寮峽一帶，在任何情形之下，無論大小船隻，均不得駛過該區，該區之界限，懸有紅旗及燈浮筒以資識別。

控制水雷區
東博寮島一帶，及大浪峽一帶，任何船艘均不准在該區停泊或捕魚，木船或可駛經該區，如巡弋船艦禁止時，即停止行駛，而鐵製船艘，如得海軍當局之特許，僅准其駛入該區，至小型鐵製船艘，當由佐絲灣來往者，准其經過大浪峽區之東北角行駛，但須靠近洲方面行駛，現業已佈置妥當，使該水雷區適於海洋輪船通過，但遊船不得通過。

潛艇阻塞網
該項阻礙物，小型船艘不宜冒險闖進，該障礙物區之東首，散有進口處，以便小型船艘通過，不論潮水漲或落，其水深度為十尺六寸，其總進口處，設有符號船兩艘為記，乃專為海洋輪船通過者。

佛頭門航道
該航已用非爆炸物封閉，深約二尺六寸，小型船艘可以通過，但發生危險，自負其責。

珠流角航道
珠流角島之東航道，本港註冊船艘可以通過，但發生危險，自負責任，如航駛至珠流角島東或西二哩內時，須靠近爛頭島約一哩內行駛，以避免駛近青山至珠流角之封鎖區。

印警振蘭星被拘控
蓄意擾亂社會治安

印警振蘭星被控（一）六月一日有蓄意擾亂治安之準備，（二）藏有擾亂治安之印刷品八十八份，（三）藏有一份妨碍社會言論之論文一篇，有觸犯防守法例，（四）藏有煽動離間之文件，政府律師馬菲主控，昨十[illegible]日此案在[illegible]高等法院正按察司麥基利哥提審，陪審員為（[illegible]主席）西門士，陣士，吉打厘士，梁本新，張[illegible]，及馮[illegible]七人，被告否認有罪，據

主控律師馬菲

對官稱，「被告是在本港[illegible]六月一日上午十時廿五分，[illegible]輪船公司碼頭之佛山[illegible]輪上岸，手持紙張一束，一華探見之，即尾隨其後，另一在岸上之華探亦覩此情況，彼等皆穿民裝，在船政署對開之海傍兩華探相近被告身前，說明彼等係警探，被告聞言，與彼等糾纏，并將手中之包裹擲出，高級緝私帮辦忌廉蔑，偶經該處，所見與華探相同，查該包裹內，有傳單八十六張，每張面分印兩種印文，內容所說完全相同云」，馬菲續又曰「在

初級法庭提審

時，被告否認有登輪及持有現述之文件，並謂以上罪狀，是被人陷害，彼聲稱時是在十時十五分，焉能于十時廿五分抵達該輪云，但本律師之見解，則被告不特有上述之文件，而且知法犯法，第一點被告與華探糾纏，第二點被告中途將文件擲出，第三點彼在警署作供時，謂「我無話說，如有事講，將在法庭陳述」，在此供詞內，彼未有否認文件是彼所有，或不知內容之解釋云」，馬律師又續對各陪審員曰，「各位將知悉，

反英宣傳危險

尤其是現時英帝國正在從事民族生存之鬥爭，此種文件，不獨引誘叛亂，而且煽動屠殺，在此時期而有此種違法之舉，殊屬嚴重之至，但本席不得不向各位告誡，請各位于下判斷時，不可任汝儕之情感蒙蔽此案之真事實，假如各位聽畢主控之證供後，覺有思疑之處，可予被告以便利，將其釋放云云」，說畢，由華探黎光及高級緝私帮辦忌廉蔑等供述當日情形，供畢，

被告登台自辯

曰，六月一日大約上午十時十分，余前往捕房，向一印籍幫辦告假離警署時，印籍幫辦即將時間紀錄，五分鐘後，余前往中環街市，行買雞，但無一合意，余乃步出于諸道向上環街市而去，行至船政署，一華人從余後，將余緊執，自謂警探，久之，另一華人手持文件一束而來，此際即聞有警笛聲，忌廉蔑帮辦聞聲而至，問余因何被捕，余答謂不知，其中一華探欲搜余身，但余請其帶余離開群衆之圍觀而後施行，控余各罪，是因有

某人誣告而起

日前余在新界服務，應逗留一年，祇留四月，即被調回中央警署，三個月後，又調往灣仔，余叩余之長官雅振星，余問米佐個中原因，彼答謂此乃米佐警司之意，余問米佐個中因何頻頻被調，彼謂余無犯規，並命余繼續其職務，五月廿五日余之品物，曾被搜查，但無違禁品搜出，此次是第四次之誣捏云，旋答馬菲律師之盤問，被告否認與華探糾纏及將文件擲出之事，訊至結果，各陪審員一致謂被告有罪，官問被告之品行紀錄如何，馬菲曰，「被告

曾觸紀律兩次

在一九三八年十一月彼不服從命令，及犯上兩罪，彼于一九三七年投入警界云」，官聆言對被告曰，「確實之證據，證明汝有罪，無論何時此種行為皆認為嚴重，在今日之帝國及聯邦，此種行為發生之嚴重性，實非言語所能申述，以現在之時勢，最低限度之法事件未完成前，即行被捕，判決是第一第二及第四罪共入苦工監十五月，第三罪入苦工監三月，同時執行云」。

△　△　△　△

兵險費突漲 超出數倍

由于戰事之影響，本港赴各埠之兵險費，昨日突漲數倍，其中有由五毛增至三元以上者，茲據記者向某燕梳公司當局探悉如下：

（埠名）	（昨日）	（前月）
荷屬	十五元	五毫
星架坡	十五元	五毫
西貢	十五元	二毫半
暹羅	十五元	五毫
山打根	十五元	五毫
庇能	三元	五毫
仰光	三元	五毫
印度	三元	五毫
上海	一元	二毫半
日本	一元	二毫半
小呂宋	一元	二毫半

男女投海
渡海小輪

男
（專訪）昨日上午八時許，來往旺角小輪民道號，由旺角開行來港，當開行未幾，三等客位中，有一男客年約卅許，躍海自殺，幸發覺尚早，由該輪水手將之救起，及輪登陸，由碼頭稽查將之送往警署發落。

女
昨日下午四時民禮小輪由旺角開行來港，甫離碼頭約百碼許，三等客位中，有一女客年約廿許，身穿白花布衫褲，從右船旁跳身下海，意圖自殺，後由該輪水手杜友將之救起，轉送往警署發落，有人叩以姓名，則堅不允吐，祇謂乃夫失業，故生不如死云。

撥庫款呈獻英廷
合伸英金十萬鎊以供軍用 律政司修正草案均獲通過
立法局昨日會議

昨日下午二時半立法局舉行會議，由代督史美主席，財政監理官畢達士之十萬英鎊呈獻英廷提案，是即與史美護督在財委會議所提獻金議案，一致乃根據五月三十日港府電呈英廷獻議，經得理藩院大臣覆電批准，並對于本港踴躍捐輸，甚為嘉獎，故代督史美依照法定手續，提出立法局表決指撥庫款一百六十二萬七千一百一十九元，伸合英金十萬鎊，立即匯呈英廷，以供軍用，當即全體贊成通過。

答覆教育則例質問

又華人代表議員羅文錦提出關于學校章則之質問，由署理輔政司那魯麟答覆如下，當局所訂教育則例及學校章則凡屬官立學校，概不受該例約束，故一般官立學校究竟是否遵照法例辦理，應毋庸議，總而言之，官立學校之衛生設備，大體上足稱符合水準，至于特別提出之皇仁書院，灣仔英文書院，及西營盤漢文中學，內部確未免多少不合處。

其他議案全部通過

其他議案，計有（一）財政監理官畢達士提請承認，本年五月三十日，財委會報告書案，（二）畢達士提請通過再撥庫款十萬英鎊呈獻英廷以供軍用案，（三）律政司晏禮伯提出初讀各草案如下，甲，修訂一九三四年移民護照草案，乙，修訂一九四零年戰稅草案，丙，修訂一九二六年郵局則例草案，丁，修訂一九三九年強制兵役則例草案，（四）律政司提出二讀三讀各案如下，甲，規定最低勞工薪給及工作時間草案，乙，修訂一九一二年廣告則例草案，丙，修訂一九一零年新界則例草案，丁，修訂一八九五年國防（禁止輸圖）則例草案，戊，取締規避產業戰稅草案，全部通過，並無異議。

當局關懷民食 決二期貯糧
米行公所消息昨已准米出口 米石不虞缺乏居民無須屯購

本月十八日本港海軍當局，突下令禁止港海輪艘開赴越南，前（十九）日又公佈禁止米石輪運出口，於是社會人士，異常注意，認為禁米出口之舉，與港越交通斷絕，有重大關係，但至前日下午港越交通已恢復常態，而據米行公所消息，又謂港府已准許米石如常出口，但當局對維護本港民食，仍積極設法第二期儲糧實現之期，當在不遠，茲彙集昨日各方消息，分誌如下，以紓一般關懷時局之切念者。

昨傳恢復米石出口

首據米行公所負責人楊永庥氏稱，則謂昨日已有大帮米石，恢復輪往粵澳各地，但以時間匆促，故記者尚未能從交通界方面獲得證實。

突頒禁令有備無患

署理輔政司那魯麟昨日接見記者，解釋政府禁止運米出口之用意，據謂「吾人希望此禁令僅屬暫時性質，蓋此為防患未然之舉，按照日用必需品團儲，則例施行，以戰事影響，運輸不便，人口增多，恐一旦米石來源減少，供給方面不如平時之裕如，故有此令之頒佈，但并非表示本港存米短絀之謂，不過為未雨綢繆，使米石有充份之存儲，能應付居民之需要不虞缺乏而已。」

二期儲糧行將實現

為維護民食，當局除消極的存貯，第二期儲糧計劃經官商雙方之協議，聞已有具體辦法擬定，當局希望米商將全港米石入口總額，抽出百份之十，作為貯存，而由政府補償米商之損失每担增至一角八分，根據此項擬議，當局著令米商，呈報每年輸入米之數量，各米行之呈報總額為八百一十一萬七千担，倘按此額抽百份之十存儲，則為八十一萬一千七百担，基原則做去，第二期儲糧計劃當可于短期內實現。

香港颶風警號

信號	號數	燈號	說明
T	1	白白白	有颶風在本港範圍外有吹來本港之可能
—	2	白綠白	預料颶風將從西南方吹至
⊥	3	綠白綠	預料颶風將從東南方吹至
◆	4	白白紅	有颶風在本港附近但其風力尚無大碍
▲	5	白綠綠	預料颶風將由西北方吹至
▼	6	綠白白	預料颶風將由西南方吹至
■	7	綠綠白	預料颶風將由東北方吹至
●	8	白白綠	預料颶風將由東南方吹至
⧗	9	綠綠綠	預料颶風勢將加劇
✚	10	紅綠紅	預料颶風勢將最烈（方向無定）

娛樂消息

香港
娛樂	朋友之妻（西）
皇后	醫生豔妻（西）
東方	華府大盜（西）
國泰	琶聲韻曲（西）
中央	王先生與三房客（中）
新世界	十萬童屍（中）
利舞台	天下為公（中）
高陞	（日）休息（夜）妻嬌郎更嬌
太平	夜送京娘（中）
國民	女嚮導之秘密（中）
香港	杜十娘怒沉百寶箱（中）
西園	民族英雄（西）
九如坊	肉面狐狸（中）

九龍
平安	仙鄉蜜月（西）
大華	潛艇第一號（西）
普慶	（日）金絲蝴蝶（夜）鳳血洗璇宮
景星	一雙小暗探（西）
彌敦	泰山得子記（西）
北河	（日）節孝動天心（夜）李元霸
東樂	風流水手（西）
文明	女俠紅蝴蝶（中）
砵崙	神眼娥眉（中）
油蔴地	唐伯虎點秋香（中）
光明	神眼娥眉（中）
旺角	大良阿斗官（中）
明星	七劍十三俠（中）
好世界	紅拂女私奔（中）
新九龍	萬世師表（西）
第一新	惡戰卅年（西）

廣播秩序

十二時半，潮州曲唱片「陳織祖悔婚」和記秋江等，時代曲唱片「月下知音」「黎莉莉」「心上裂痕」嚴華「黎莉莉」「夜來香」周璇，一時時刻天氣報告，粵曲唱片「嘈喧吧閉」大優君夫婦，「倫文叙賣菜」何志強，張楚湘，「紅光光之落花江分別」薛覺先，覺非「上林苑題詩」「月兒」「玉蟾之質問悔婚」陳非儂，少鳳，京曲唱片，「蘇三起解」章遏雲，「六出祈山」馬連良，「燕子雙飛」「秋水龍吟」音樂合奏，二時卅分完，六時，時代曲唱片「」「」念安斌，劉鈴，葉成沛等，「打鐵柴歌」沙梅，盛家倫，六時十三分演講，兒童教育，七時，時刻天氣及粵語報告新聞，七時卅分，國語報告新聞，七時四十五分，潮福語報告新聞，八時，京曲唱片，「戰長沙」梁銀寶，「春閨夢」程硯秋，「取榮陽」「大保國」金少山「妒婦訣」荀慧生，「草船借箭」「討荊州」馬連良，「善人不怕惡」「上海千金」音樂合奏八時四十分，粵曲唱片，「七星伴月之論婚」新月兒，關影憐，「愛國棄蠻妻」大，黃佩英，「金榜掛名時二卷」呂文成，白駒榮，「花天神女之姊妹花相憐」陳非儂，非我，「迷離春夢」鄧叔宜，「標準老婆」子喉七，黃曼梨，「小桃紅」音樂合奏，十時，二妹霎芳合唱「百里奚會妻」，十一時完。

人烟過度稠密 當局將移民
組織特委負責研究 晏禮伯為特委主席

本港近年人口，因受時局影響，特別激增，港九兩方面居民幾達二百萬數額，所有樓宇，俱告住滿，復有大部份露宿街頭，或在山邊建築茅居陋室棲身，在衛生上論，實屬諸多不合，現屆暑天氣候，時症尤易流行，影響公衆健康，危險堪虞，時至今日，本港因特殊環境關係，海外交通突告窒碍，遂致一般日用品之運入接濟頓成問題，例如柴米菜蔬魚肉等等來源，均大量減少，價格一日數漲，整個社會咸覺不安，代督史美有見及此，認為應採緊急步驟，亟謀應付方法，日間將明令委任委員多人，負責研究解決人口過密及統制移民兩大問題，而以律政司晏禮伯為該組特委之主席，將來研究結果，即草成報告書呈交當局，由當局根據書中建設，審定執行辦法云。

香港九龍巴士一覽表

香港
路線	路程	頭等	二等
一號	西營盤至跑馬地	一毫	五仙
二號	油蔴地碼頭至太古船澳	一毫	五仙
三號	油蔴地碼頭至大學堂	一毫	
四號	油蔴地碼頭至瑪麗醫院	一毫半	二毫
四號	油蔴地碼頭至大學堂	一毫	五仙
四號	七號差館至瑪麗醫院	二毫	五仙
五號	大坑至堅尼地城	一毫	五仙
三號	油蔴地碼頭至摩星嶺	二毫	
三號	大學堂至摩星嶺	一毫	
三號	大學堂至皇家碼頭	一毫	
六號	油蔴地碼頭至赤柱	三毫半	一毫半
六號	黃泥涌凹至赤柱	二毫半	一毫半
六號	油蔴地碼頭至淺水灣	二毫半	一毫半
六號	油蔴地碼頭至黃泥涌凹	二毫	一毫半
六號	淺水灣至黃泥涌凹	二毫	一毫
六號	淺水灣至赤柱	一毫半	一毫
六號	油蔴地碼頭至東山台	一毫	
六號	油蔴地碼頭至淺水灣	二毫半	
六號	油蔴地碼頭至黃泥涌凹	二毫	
六號	淺水灣至黃泥涌凹	二毫	
六號	油蔴地碼頭至嶺南學校	一毫	
七號	統一碼頭至香港仔	二毫	一毫半
七號	統一碼頭至鷄籠環	二毫	一毫半
七號	統一碼頭至牛奶公司	二毫	一毫半
七號	大學堂至香港仔	二毫	一毫半
七號	統一碼頭至瑪麗醫院	一毫半	一毫
七號	大學堂至牛奶公司	一毫半	一毫
七號	大學堂至鷄籠環	一毫半	一毫
七號	香港仔至牛奶公司	三毫半	二毫
七號	香港仔至瑪麗醫院	三毫半	二毫
七號	統一碼頭至大學堂	二毫	二毫
七號	大學堂至瑪麗醫院	三毫	二毫
七號	鷄籠環至瑪麗醫院	一毫	二毫
七號	牛奶公司至瑪麗醫院	一毫	一毫半
七號	牛奶公司至鷄籠環	二毫	二毫
七號	香港仔至赤柱	二毫	一毫
七號	香港仔至赤柱	二毫	一毫
七號	壽臣村道至赤柱	二毫半	一毫
七號	深水灣至赤柱	一毫半	一毫
七號	淺水灣至赤柱	一毫半	一毫
七號	香港仔至淺水灣	一毫半	一毫
七號	香港仔至深水灣	一毫	五仙
七號	深水灣至淺水灣	一毫	五仙
五號	由堅尼地城至跑馬地	一毫	五仙

九龍
路線	路程	頭等	二等
一號	尖沙咀至深水步	二毫半	一毫
二號	尖沙咀至荔枝角	二毫半	一毫
二號	尖沙咀至欽州街	二毫半	一毫
三號	尖沙咀至牛池灣	一毫半	一毫
三號	尖沙咀至九龍城	二毫半	一毫
五號	尖沙咀至紀念碑	一毫	五仙
六號	尖沙咀至九龍城	一毫半	一毫
七號	尖沙咀至九龍塘	一毫半	一毫
八號	尖沙咀至九龍塘	一毫半	二毫
九號	佐頓道碼頭至元朗	五毫半	四毫
十號	佐頓道碼頭至牛池灣	一毫半	一毫
十一	九龍城至荔枝角	二毫半	二毫
十三	佐頓道碼頭至牛池灣	一毫半	二毫
十五	元朗至錦田	五仙	
十七	元朗至粉嶺	二毫半	
十八	粉嶺至沙頭角	二毫	

渣甸輪船公司船期

啓者本公司茲有堅固快捷輪船

福生 往神戶天津
和生 往上海烟台大阪
永生 往汕頭上海
裕生 往汕頭海防
阜生 往海防
泰生 往神戶大阪
浩生 往汕頭上海
怡生 往海防
烏老架 往山打根
明生 往汕頭上海烟台天津
源生 往星架波庇能吉打
德生 往汕頭上海
永生 往海防
和生 往汕頭上海烟台天津
貴生 往汕頭上海
[illegible]生 往汕頭上海
[illegible]生 往汕頭上海烟台天津
貴生 往汕頭上海
茂生 往山打根

貴客購買船票及定客位請移玉到干諾道中門牌五十號本公司客務總代理永茂生記接洽為荷

電話一〇二四五

渣甸公司啓

南華畫刊

（第壹壹貳號）

（下圖）三民路口總理銅像前所置之和平宣傳及標語。

和平運動在漢口

漢口市的和平運動日趨緊張，所有各通衢大道，都設汪主席的肖像，這樣便可喚起民衆對和平大道邁進，故市面日趨繁榮，本頁各圖均爲漢口市和平運動之一種。

↑（上圖）新市場遊藝場內所設立擁護和平之牌樓。

↑（上圖）漢口市五族街口所設立擁護汪主席之標語。

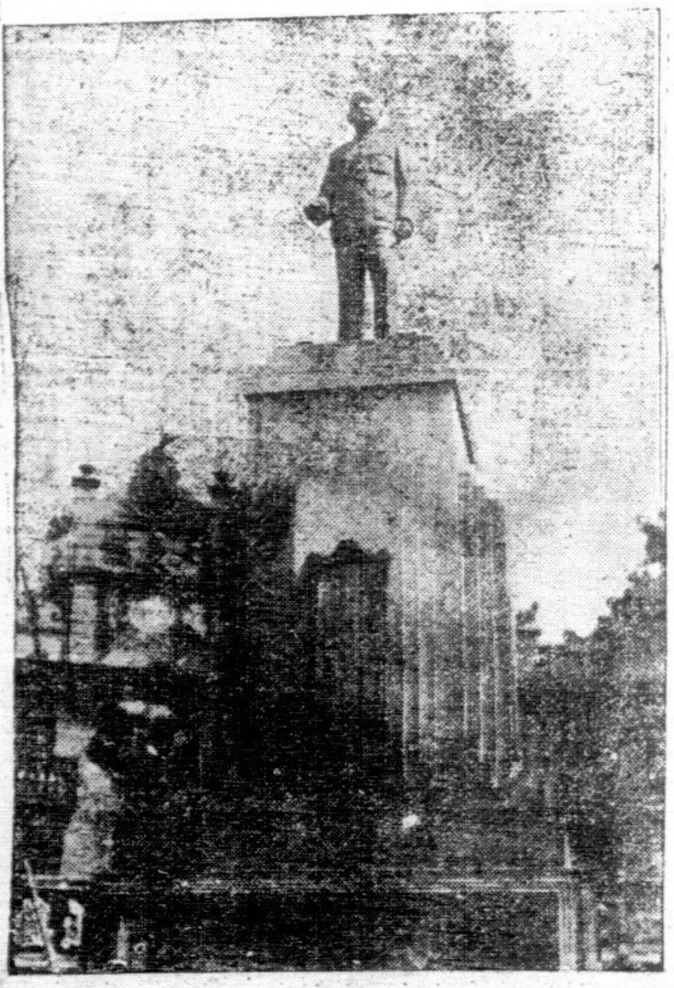

←（左圖）三民路口總理銅像依然矗立如故。

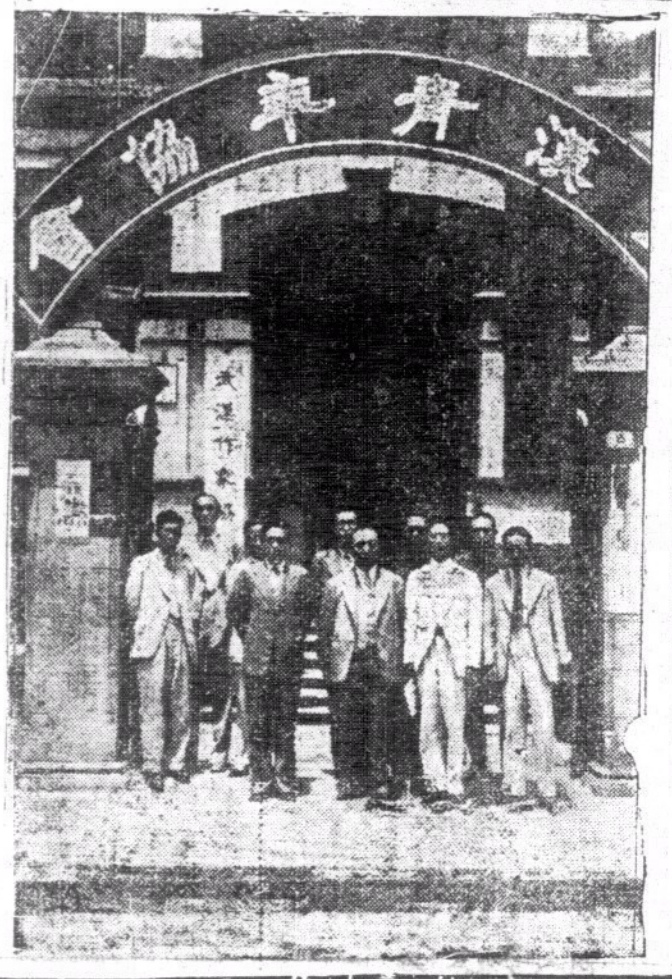

武漢市青年協會，對和平宣傳工作頗有努力，右圖爲招待記者後留影。

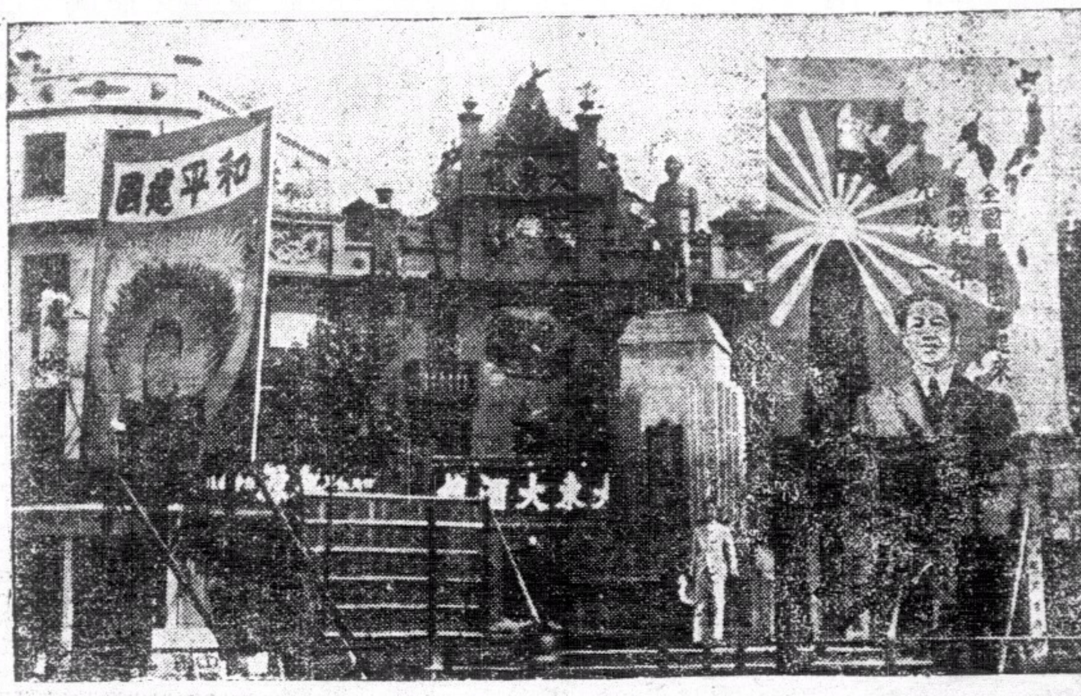

陰虛肺癆 多條生路

鳴謝 上海安芬氏大醫生 香港總經理鄭安之

（錄大公報）

余幼隨父經商滬口興華公司．前年爲時局所關．與母逃難港．寄寓宋王台于姊家．母親經極度之刺激．遂患咳嗽肺之症．兼之身體孱弱．輾轉經年．精神日形枯槁．日夕侍奉左右．余甚憂之．後得戚友介紹．永樂街鄭安之．經售上海安芬氏醫生發明．養陰調肺汁．云及此汁對于肺病藥到病除．尊慈之症．甚爲適合．遂按電話著貴伴．卽養陰調肺汁．并按址送來．照說明書服食．不旬咳嗽頓．終夜安眠．精神比前更佳．再電購一打繼續服食．尚服完．其病霍然全失．飯量大增．判若兩人．喜出望外．無以爲答．特登報數天．以爲同病者告．李炳夫鳴謝

恭頌上海安芬氏養陰調肺汁

（能愈老年哮喘之鐵證）

家母何氏．現年八十五歲．患哮喘咳症．已十餘年．屢醫不効．去歲本鄉淪陷．家中財物．被刦一空．因此老人更爲傷心．哮喘加劇．辛苦難堪．羣醫束手．斷爲不治之症．後遇敝戚．由港回鄉．得悉其情．見港中親友患哮喘者．服養陰調肺汁多能痊愈．是以介紹家母服此汁．二瓶之後．氣順痰除．再服二樽．竟獲痊愈．弟深感養陰調肺汁之愈我家母哮喘痰症．特此恭頌．俾同病者．知所問津焉．新會余自強叩謝

（錄南強報）

肺病無憂

弟現年六十三歲．持籌握算．迄無暇晷．因此積勞成疾．患肺病咳嗽哮喘之症．已五六年矣．或愈或發．纏綿不効．近因年老體弱．咳喘更甚．經已罷手停醫．認爲殘頭之症．前閱報紙．得悉上海安芬氏醫生發明．養陰調肺汁．爲肺癆哮喘特効藥．姑購一瓶試服．果然逐漸見効．連服一打．霍然而愈．數月而來．不見復發．確屬出乎意料之外．茲特題贈肺病無憂四字．以誌不忘．並願廣爲介紹登報鳴謝 桂香街十號雷國康恭頌

（錄星島晚報）

鳴謝 梁煥初醫生介紹

余染肺癆咳血破金之症．遍請醫生打針服藥．均不見效．日重一日．後得梁煥初醫生介紹．勸余試服上海安芬氏發明．養陰調肺汁．卽購二瓶．連服數日．日服四次．略有起色．連服數樽．咳止聲開．血不再見．此汁眞乃起死回生之效．功能續命．特此登報鳴謝．九龍南京路黃星南叩

（錄星島日報）

鳴謝 梁國英藥局啓事

△介紹良藥 △愈我肺癆

敬啓者。余夫陳敬文。中大商科畢業。民十九年春。在滬與余結婚。婚後與友創辦大有木油公司。在南寧德鄰路。身任要職。對于店務不遺餘力。並因時局。憂勞過步。送致咳症。時發時愈。去歲日×西侵。南寧淪陷。商業損失。後余與夫。及二幼子。逃抵貴縣。余夫受此刺激。一病月餘。並乏良醫良藥。致成肺癆吐血。且貴縣疏散人口。再次驚恐。遂嗚呼一命。余不得已携子來港。暫寓成家軒尼詩道。惟以刦後餘生。思夫念切。憂幼子未成。諸般苦悶。精神日耗。港地人烟稠密。時感不良空氣。常患咳嗽．痰出血臨．余恐步夫後塵．幼子堪憐．惟有速求調治．醫經數月．非特不効．病已日深．中醫謂已成肺瘵．西醫謂三期肺癆．患此垂危重症．惟有束手待斃．親友爲余焦慮．四出訪醫訪藥．幸蒙軒尼詩道．梁國英藥局．介紹上海安芬氏養陰調肺汁．云是肺病救星．卽購二瓶．細觀說明書．所治之症．與病相符．如法服食．初服一天．精神稍佳．氣順停喘．再服二天．痰血略疎．夜間安睡．連服數天．大收其効．繼服月餘．咳嗽吐血全無．食量增加．余病得救．苦海非無彼岸．余感激之餘特述數言．聊爲同病者告．並鳴謝梁國英藥局介紹良藥．救我沉疴之大恩也 愚妹胡潔瓊鳴謝

（錄成報）

還我康健恩同再造

溯弟自去春．患癆咳症．每吐口涎．帶有血絲．迭醫失其當．日趨沉重．血如泉湧．視者爲之傷心．不識者以爲難治．藥對症者．如囊中取物．幸得戚友由滬來港．囑余快服上海安芬氏發明．養陰調肺汁．速購一瓶．刻卽服食．包係轉危爲安．能治肺癆殘症．消除肝氣．怒戾遂止．身心快暢．連服數瓶．吐血盡止．氣舒神旺．僅服兩旬．殘患清除．還我康健．非祇個人拜德．國家沾思也．特叙數言．登諸報端．以酧先生之良藥也．謹頌 上環電車路雷泉銘頌

（錄循環報）

老年咳嗽一旦痊癒

鄙人年六十二歲．務農碌碌終年．才謀一飽．前年偶染咳症．時發時止．後得戚李生．從滬旋鄉．携有安芬氏之養陰調肺汁數瓶．見鄙人咳嗽難堪．著鄙人試服．不一瓶．果覺咳嗽減少．於是繼續服食．其病霍然．故特上言爲同病者告．並廣爲介紹焉．此上 安芬氏大醫師台鑑 南海六區陳植生謹上

（錄珠江報）

愈我小兒咳嗽發熱

安芬氏大醫生鑑．敬啓者．小兒實超．年甫六歲．身體瘦弱．並患傷風症．近因染咳嗽發疹．熱度竟達四十一度．頭痰上湧．坐臥不安．鄙人心甚焦急．忽憶友人李君．前曾云及．貴醫生發明之養陰調肺汁．功能擅治頑痰及急性咳嗽發熱．後速購二瓶與小兒服食．服後果覺咳嗽漸少．體熱降低．於今已回復常態矣．感激之餘．故特上函登報鳴謝．此請並候時安． 大埔巨生祥米店伍志光謹上

（錄天光報）

危險已過幸遇良劑

肺癆險症．世人斷爲不治．家父永祥．染肺癆病．已三四年．日夜咳嗽．吐血氣喘．百醫無效．自顧早登仙境．免受病痛之苦．甚爲憂心．自忖有肺癆之症．必有市療之藥．故日夜訪尋良劑．一日偶到電車路．新世界藥房．將家父病狀．對該藥房櫃面說明．後蒙介紹．上海安芬氏醫生發明．養陰調肺汁．卽購兩瓶．服後氣順痰除．再服數瓶．面部紅潤．精神暢快．一場危險．幸得渡過．眞乃良藥之功也．特序數言．登諸報章．俾患此病者得以借鏡．切勿作余虛言也． 荷里活道陳永祥鳴謝

（錄華字報）

贈我良藥愈我肺病

少英賢甥如見．余患咳嗽數載．常覺胸翳．寒痰上湧．心跳盜汗長流．氣促潮熱．日見沉重．醫生斷爲難治．幸得賢甥惠我．上海安芬氏．養陰調肺汁四瓶．云曾經多人試用．著余安心服食．果見奇效．各病漸減．又蒙再惠半打．清理善後．身體漸漸復原．病已消失．余將所剩之藥．轉送親朋．多已治愈．余想此汁．眞有起死回生之効．又蒙賢甥時常掛念．特此登報鳴謝．并候闔府安好． 長洲大益號梅樂天啓

（錄南中報）

肺炎得救

啓者鄙人民廿四秋．得一男孩．至今五載．前月因天時不正。偶患咳嗽。不數日病勢轉劇．呼吸迫速．西醫則名爲急性肺炎。多方施救．亦無效果．後得友介紹轉服．貴醫生發明之養陰調肺汁。不二瓶。病勢轉佳。於有繼續服食。今已痊愈。感謝之餘．特鳴謝登於報章．此上 安芬氏大醫生雅鑑 浙江金華南正街八號王振祥頓首

（錄南華報）

養陰調肺汁

上海安芬氏醫生發明養陰調肺汁四十餘載臨床實驗之鐵證

虛癆危症 灰心罷手 未服此汁 不算絕望

虛癆咳嗽一症．爲衛生家之大忌．西醫則名爲肺癆．中醫則名爲肺痿．所謂五癆七傷者是也．中西人士．多所警惕．故有防癆會之設．祇知防患於未然．鮮能治愈於已然．頭痛醫頭．腳痛醫腳．無怪其謂爲難治之症也．七情六慾．傷之則虛癆症作矣．本醫生對於此症．研究有素．曾受上海中國肺癆病院．聘主醫席四十餘年．本研究之心得．爲臨床之實驗．於肺癆咳嗽重症．經治愈者奚止恒河沙數．其登諸報端．頌揚鳴謝者．幾於有口皆碑．譽騰滬海．爲親朋請求選方．製成藥汁．以便病家易服．俾患斯症者．得所保障．免有危險之虞．願普渡慈航．衆生有賴．本醫生因徇衆請．念同胞憔悴．遂本諸平素經驗．揀選上藥．親自監製．煉成藥汁．名曰養陰調肺汁．眞有回生之効．續命之功．茲爲同胞謀健康．籌安全起見．無論新久患．一經試用．便知余言之不謬也．

養陰調肺汁 在醫院實用有年．同業多於樂用．無不立奏奇效．挽救重症．屢起沉疴．倘有患斯疾．經中西醫藥所不能治愈者．請服此 養陰調肺汁

初患新咳	服養陰調肺汁連服一瓶	日服四次必愈
纏綿久咳	服養陰調肺汁連服三瓶	日服四次必愈
初期肺癆	服養陰調肺汁連服半打	日服四次必愈
二期肺癆	服養陰調肺汁連服一打	日服四次必愈

每樽二元貳毫 日服四次 可服十天

服法 大人每次一湯羹 小兒每次一茶羹

廣州市 太平南 香港永樂街鄭安之藥房總經理

（注意）電話購買 不俱多少 立卽着件送到 請撥電話：三二四五二

代理處

（永樂街）歐家全 瑞昌藥行 南華藥行 惠民藥行 南京藥行 （大馬路）民興藥行 駱中興 亞洲藥行 遠東藥行 聯發藥行

（電車路）先施公司 永安公司 新世界 天相堂 中西藥行 柏林藥行 歐亞藥行 （文咸街）梁國英 （灣仔）平一商店

方便藥行 梁國英 廖球記 （荷李活）梁國英 （九龍）新世界 東亞藥行 榮亭藥行 九龍藥行 保健藥行 保華生

梁國英 模範藥行 （澳門）捷發報局 華安藥房 中西藥房 正興藥行 廣和藥行 萬國藥房 宏遠藥房 普濟藥行 富利藥房

益華藥房 （廣州灣）瑞福藥房 普濟藥房 （梧州）瑞福藥房 五洲藥房 （柳州）勝蘭藥房 （貴縣）寶記藥房 大新藥房

第叁捌壹期

貝當元帥與法德和平

尖兵　超

自從貝當元帥發出和平的呼，世上當有不少對他不諒解的人，或懷疑他的氣節，或誤會他的忠貞。其實他公忠爲國的精神，並不遜於任何法國之愛國者。他之這麼做，是明知要暫時犧牲他的廿年來的榮譽，所以他就任總理第一句廣播說：「余今宣佈停戰，余心感覺極爲沈重」。但爲了救法蘭西的危亡，他犧牲是值得的。

難道以貝當元帥那麼的高齡，以他過去守衛凡爾登那麼的堅忍，還會把堂堂大國的法蘭西出賣，無條件的屈服麼？不，絕不！他呼　的是「光榮和平」，必屬於「光榮和平」，他才宣告戰事眞正結束。

因此我希望德當局不要忘記歷史的教訓——德法世仇，寃寃相報無了時。現在是造因的時候，必不可如凡爾賽條約一般再造惡因，有惡因必有惡果，德國曾身受其痛，一定不要「歷史再演」，要從此消除兩大民族的怨恨，這是唯一的時機，已把握在德國當局的手中——勿爲已甚。汪主席會言：「寃仇宜解不宜結」，我希望中日兩大民族如此，亦希望法德兩大民族如此。因爲這是人類普遍的福音。

染色狐的悲劇

塵客

每每在習慣上，形容「寵顯」或「時髦」，叫做「紅」。譬如說：「某某人現在正在走紅」；「某某人現在交了紅運」。或者說：「某某人現在是大闊老前的紅天紅地的第一位紅客」。所以，在社會有紅人，舞台上有紅伶，政治上有紅政客，文壇上有紅作家，舞場裏有紅舞女，堂子裏有紅姑娘：……諸如此類，這個「紅」字，在過去無形中就變了「寵顯」「時髦」的代名詞。

現在呢，這個「紅」字，大交紅運，更是紅得發紫了。自從西安事變，抗戰軍興之後，紅官紅吏當朝，紅軍紅將專政，不論阿毛阿狗，祗要戴了一頂「紅帽子」，便可升官發財。橫行天下。雖怪現在一切軍民人等，個個都想弄頂「紅帽子」戴戴，博得名利雙收，（你且莫小視「紅帽子」現在一頂「紅帽子」，定抵得上前清的一頂「三眼花翎」。）否則，也至少染它一點兒紅顏色，點綴點綴，出出風頭。不然，簡直不管自認爲「落伍」，「反動」，甚至有「其他」的嫌疑。

天下事，看是有幸有不幸，從前的「紅色」，人視爲洪水猛獸，現在竟一變爲萬家生佛。得說它是香，現在這個「紅」字，不但是變了「寵顯」「時髦」的代名詞，而且是進一步的，變了所謂「前進」「革命」的代名詞了！但與其說是「前進」，「革命」的代名詞，毋寧說是「升官」，「發財」的代名詞來得恰當！你不信，且看今日的西北西南，到底是誰家的天下？

不過，紅色畢竟是血彩色的，古時的罪衣罪人，都是紅色的，因爲紅色是代表罪孽；所以，紅色的天下，究竟有多長壽命，到底是什麼結果，這都是個疑問。談了半天紅色，使我連想著印度的一個寓言來，倒是今日的一個絕妙好喻：——

據說：「從前在東方某大深山裏有一隻狐狸，因爲它太狡猾，不容於羣獸，天被趕出深山。後來，有一天它的機遇來了，他在山腳下的一個僻靜處，找到一隻染缸，缸裏儲滿著紅色的顏料，它見了喜出望外，便把缸裏的紅顏色，塗滿了全身，它走到池邊去照照，見池水反映出它的影子，猩紅奪目，好不美麗，連它自己都不認識自己了，於是，它得意忘形，大擺大擺，走回山上。山上的一些野獸，果然全都認不出它的本來面目，問它道：「你是誰」？狐狸回答說：「我是百獸之王！」一些野獸聽了它的大言，果中其計，尤其是受了她的色彩所誘惑，大家便向他致敬，擁護他做了百獸之王。連獅子也屈服了，向它下拜稱臣。以後它出外遊行時，騎在獅子的背上，羣獸前呼後擁，好不威風。可是他對羣獸很嚴肅，很專制；尤其對狐羣，更是苛刻。狐羣中有一隻出名聰明的老狐，忽然看出了破綻，私下告訴了羣狐，可是各獸都不相信，反譏笑羣狐道：「你們說他像你們狐狸，爲什麼它的顏色完全與你不同？」羣狐回答道：「至於顏色，等到春天的第一個月再看吧！在那一個月的某一夜，我們狐狸都要號叫。如果不叫，我們的毛便要脫落。在那一夜，你們便可以確實的知道你們的王是不是一隻狐狸了。現在它不過是靠了一層紅色的皮毛招搖撞騙吧了。」不久，當那一夜到了。所有的狐狸都高聲的號叫著。紅狐也一個悄悄的躲在樹林裏，低低地的號叫，雖然叫的號聲很低，卻已足使留心在傾聽他的羣獸聽見了。那些羣獸到這時才覺得他們的王，不過是隻狐狸，過去上了他的大當，羣獸因爲被騙，大家都大怒，獅子更是憤恨，他們一聲咆哮，一齊擁上前去，便把那隻有紅顏色的狐狸撲殺了。」

這一隻紅狐，借屍還魂，又搖身一變，混到中國來，大作其祟了。

而一般無知愚民也都被他的眩人耳目的猩紅色彩所誘惑，反奉之爲偶像，依依如救星，都死而不知其病，

可是，狐狸到底是狐狸，狐狸尾巴，遲早終有一日要顯露出來的，如果怕脫毛，也免不了要叫一叫。果然，上月十九日，這隻紅狐化身的紅將軍毛澤東，在重慶新華日報上，不得不叫了。這一叫，卻把一些被誘惑的無知愚民和袞袞諸公嚇了一跳，都紛紛才從「粉紅色的夢」中驚醒過來。

從前那隻狐狸毛病就出在一叫，現在恐怕要脫毛，仍犯了老毛病，又叫了，從前他叫了之後的戲劇，當然，現在仍免不了要重演。

好在這一叫，壞就壞在這一叫。好也

延安歸來懺悔錄（四一）

尤健

徐隊長續云：「當時除捕去賀某外，并搜獲文件一批，包括兵工廠暴動計劃在內。漢口警局遂星夜通知漢陽軍警當局，臨時宣佈戒嚴，派兵將兵工廠重重圍困，搜捕暴動名單所列之人。是時吾妻適因事外出，乍聞此變，即潛匿附郊相識之家人，原可希望倖脫。詎爲賀某指攻，於案發後三日，亦被捕獲，吾妻遂不免於禍矣！」

吾曾曰：「賀某此舉，非出賣同志而何？」徐隊長曰：「夫誰不知！事後據傳賀某所以忍心出此者，一說謂其被捕入獄之後，不堪獄吏施以種種酷刑之苦，卒乃力攻吾妻爲主謀，希圖減輕其罪；一說則謂因對吾妻新愁舊恨，蘊蓄於心，藉此報復，同歸於盡。要之，無論賀某動機何若？亦難洗却出賣同志之汚名矣。」徐隊長言時，憤怒之情，形諸詞色。

吾曾復叩徐隊長曰：「隊長！先夫人生前曾與賀某有隙耶？」徐隊長曰：「此乃賀某本人之過失耳，其與吾妻何尤！」徐隊長續云：「初，吾妻猶是閨中待字時，原與賀某及吾同時認識，乃不愉賀某之苦苦追求，而偏屬意於我，此一事也。旣而賀某奉派在漢主持秘密機關，未幾，吾妻亦赴漢陽，彼此每因工作上之聯繫，時有晤面機會，乃賀某野心未息，仍思向吾妻糾纏，吾妻凛若冰霜，始終峻拒，此爲根據吾妻生前屢次函告者，此又一事也。」

余與德先齊口曰：「賀某之於先夫人，初時追求不得，已可休矣；迨其旣婚，猶思問鼎，殊非自愛者所敢爲，况垂涎及於朋友之妻乎？而况借刀殺人以快其私怨乎？足見賀某乃一陰狠無恥之小人也！」徐隊長曰：「吾非爲痛吾妻之被害，而詆毀一已死之同志也，賀某實一匪類出身耳！蓋賀龍今則榮膺紅軍總司令，煊赫一時，昔日原爲橫行湘西淫掠之劇盜。賀某飽受乃叔薰陶，賊性難改，無所不爲，亦無怪其然矣。」德先曰：「證諸賀某之行徑如此，果爲「家學淵源」所致耶？」各人大笑不止。

於時徐隊長續云：「吾妻昔將賀某追求之函害與吾看，猶紙愛情之言，令人可憐亦復可笑。」蘊玲曰：「所謂愛情者，乃出自男女雙方之眞誠結合，良緣夙締，佳偶天成之說，蓋有至理存焉。追求云云，即使成功，已嫌勉强；况乎對方毫無此意，而我乃觀顏求之，此直盲目之舉，若賀某者，一盲目之動物耳，烏足以言愛情乎哉！」（未完）

黃金與美人

黃金與美人，這兩項可算是爲吾人所最鍾愛的，因爲前者有了它，就可對於社會上一切物件都取之無禁用之不竭，衣食住行所需都可應付裕如；有了後者，就可增上了閨房內許多憐我憐卿的風流韻事，所以黃金和美人是成爲生，歷代人們求之不得的品物。

可是雖是如此，有時歷史的演變，會令到你要失追求黃金和美人的心的。其原因是黃金和美人雖屬可愛，但還有一項是比較黃金和美人更覺可愛，而該項物件又令我們要移易愛黃金美人的心而愛它了。這項物件是什麼？那便是國家。

即是如目前我們的國家經過了三年長期戰爭的摧殘，就成了風雨飄搖朝不保夕的危險局面；這正是要待我們每一個國民都要掏出愛它的心靈時候，假如我們還不掏出眞誠來愛它，而只把整個心靈去愛黃金和美人，那便立見覆滅，故我們和平運動中人，就個個都移易了愛黃金美人的天生本心，切實的苦幹硬幹去愛國！蓋黃金雖可愛，假如國家亡了，只有象目前的猶太人，美人雖可愛，假如國家亡了，也只有象昔時的陳後主，都有其無限的痛苦的。現時我們和運中人抛撇一切去爲國，就是秉著這個見解。

可是抗戰派的大人物們就不同這種見解了，他們是以愛國爲名，而愛黃金美人是實。試看：……吏官員，豈不是在海外作寓公，藉其地位，套外匯，走私舞弊，以致其黃金的獲得嗎？附導遊，擁舞女來逐其美人的慾望嗎？這是黃金美人的兼愛，而他們對於國家，只聽到一片高調的愛聲，其實是絕未見到他們有愛的行動，相反的，因爲他們的過於著重愛黃金美人，其行動更不是愛國而是禍國了。

日人來攻時，土地的防務何嘗便一點；但黃金和美人的防務絕不可隨便，過去某一個城市重鎭失陷前，守土將軍的細軟和家眷總先移至安全地帶，即是他們愛黃金美人重於愛國家的表現了。

唉！國家是到達最危險的境地了，假如有先愛國然後才愛黃金美人共人，我們是馨香崇拜之，但倘有先愛黃金美人然後愛國，甚至不知愛國其人，我們當又是要鳴鼓而攻之！以此，我們是崇拜愛國的和平派，

（金戈）

△　△　△

和平之感召

子丹

和平不只是在理論上博得國人的同情，同時應該有一種偉大的力量去推動他，使捷到共信的地步，這些力量，就是感召的力量。

前人說：「精誠所感，金石爲開」。精是精神，誠就是出於心坎間的熱誠；如果本著精誠去幹，無論甚麼事，是沒有不成功的。然而怎樣才能夠生出這些精誠來？這當然要有事實表現出來，才能夠感召而引出同情心來；所以這些力量，是比較任何力量爲大。

用和平建國的方針去解決中日事變，現在已經成爲確切不移的理論；並且得到國人的同情，但怎樣才能實現全面和平？和怎樣才能令到國人信賴？這個理論，或者令到在安戰派勢力下的人因此而覺悟起來，那就非發揮這些感召力不可。

然而，和平是中日兩國目前最需要的一件事，不祗要博得中國人的同情；同時友邦日本朝野人士都應該同一看法，認定中日和平的必要，一致去信賴他，所以和平的感召力要雙方同時發揮出來，本著熱誠的願望，去敦促和平實現，才會加倍的順利進行。

在中國方面，不少是懷疑著和平的。但自從國府還都以後，一切的措施，多數已經按著和平建國方針去做，對於中日國交的調整和領土主權的收回，給予國人不少事實的表現，這種感召力量，是自然而然發生的。因爲目前中國人的痛苦，已至無可忍受的地步，期望和平的觀念，已經達到沸點，祇妄戰派勢力範圍的人，還有沒有表示的機會；但相信每個人的心理，都在默許和平建國的策略，然而這樣便算成功了嗎？當然是還待努力，

但無時不用種種方法來打擊和平的感召力，最低的技倆就是造謠，說中日雙方的壞話；其實都是子虛烏有之辭，決不能中傷中日和平的，如果中日雙方在提攜合作的原則下，用事實去促進和平，那末，這些感召力還要加倍重大，或者比較軍事上的進展，還要神速，這就只有看看雙方如何去運用這些力量了。

無限度的消耗

黃英露

俗語說：「要有限度的消耗，必需吃空」，鋼山都會無底的消耗下去，可見無限的消耗是不能長此下去的！

然而，逾府做的長期抗戰，一日復一日，一年又一年，却依然是無涯無岸！過去，在人力方面，已犧牲了幾十萬的軍民成了無底的消耗，在物力方面，已把存在各國的基金，購買軍火買空了；而國內的大建築物，教育文化機關，民居民產，損失也無法統計。並且全國的版圖，三份二已變了色，戰爭依然是無底儘持下去，消耗這是多可痛心啊！

在今日，人力物力的消耗，已達到頂點，……疲敝的軍隊之搗驅到戰場，直到軍事，政治，經濟，外交，都著著失敗了，消耗到無可消耗的時候才肯言和嗎？

說個警喻：我們把一個漏洞的水桶，盛了滿滿一桶的水，任它一滴一滴的消耗，到了相當的時間，桶裏的水，也終要流涸，何况這一場的戰事，已把國本搖動。中國正如某學者所說：「中國是一間千瘡百孔的房子」！還能高喝無底抗戰嗎？消耗是必需有限度的！現在和平實現了，我們應從局部的和，做到全面的和！

首次大戰前幾位和平使者

鷗哥

兵凶戰危，這是人人知道的。加以科學日精，殺人的器械，層出不窮，戰端一啓，禍害之烈，實難言喻。因此和平運動，弭兵運動，是人類在戰時的必有！在首次歐戰還在醞釀時，有所謂弭兵運動，弭兵即和平前鋒，即和平大基能夠成功奠定，可惜當時雖經數位弭兵運動領袖奔走呼號，終歸泡影，不過這數位倡導弭兵運動領袖畢竟是和平天使，是救人類的明燈。

首倡國際弭兵運動者，當推俄前皇尼古拉二世；其宗旨在解除各國的武裝，否則亦必要減輕之。一八九九年五月間，海軍和平會開幕的時候，與會的除歐洲二十一國代表外，美國日本墨西哥暹羅和我國亦派代表參加，可是結果卒因意見紛歧，不獲通過減輕武裝之提議，祇在海牙和平會設立永久公判法庭以爲仲裁，至一九〇四年仍由俄前皇尼古拉二世召集第二次會議，至一九〇七年六月又在海牙開幕，與會的有四十七國代表當時議決者爲潛艇之襲擊，水雷之施放，市鎭之襲擊等，一一懸爲厲禁；而獨於武裝之解除或減輕，仍未能通過。厥後有提議一九一五年續開第三次會議者。但首次大戰已於將開會前一年突然爆發，爲時已不及了，尼古拉二世之倡導弭兵運動亦是曇花一現，祇有留給後人一個噓吧！

迨大戰發生時，法人鮑來斯痛切運之將至，力求實行勃留塞耳之決議案，所謂勃留塞耳決議案者，即一八六八年各國社會黨代表在比京勃留塞耳開會通過之反對戰爭案，不料鮑來斯甫開口，即飲彈而死，嗣是大多數黨人，不特噤若寒蟬，而且聽命軍閥奔走於槍林彈雨之下。鮑來斯是倡導弭兵運動犧牲之第一人！

除上述二人外，還有瑞典之諾貝爾和蘇格蘭之卡內基，此二人都以私人資格崛起於世，彼倆以輕財仗義名，做著和平運動，可是世界滿地隱伏危機，又隨時隨地可以爆發，鬱之旣久，發之愈烈，至一九一四年遂若洪流之橫溢！諾卡二公亦不過枉抱奢望。同尼古拉二世一樣的祇有留給後人一個噓而已！

國難詩人

非非

安戰以來，洋場和半洋場的租界，成了高等難胞的最安穩的去處。在這些人中，筆者新近認識了幾位舊詩人；有一次他們舉行雅集，筆者曾叨陪末座。就中一位的詩人，他發行一種詩學專著海雷半月刊，除了自己著作不算，連編輯，繕寫，釘裝，發行，都一手經理，還叫家人做些家庭小工業，完全自食其力。其詩多諷刺和故國之思，與那些吟風弄月，無病呻吟者大異其趣！茲隨意選錄幾首如下：

憶得

憶得家山似畫圖，胡塵飄蕩豈須臾；紫藤老屋書無數，可似從前安好無？

十載勤修種樹經，滿園芋栗向人青；近來豈只憂饑渴，萬衆無家忍獨寧。

漫題

春風不相屬，豈便感潭沈；落紅三萬丈，猶是思音音（心旁）。

有意憐幽草，春風太好奇；應知小草性，從不歎離披。

入市偶覩新荔條然有感

幾點胡塵汚荔枝，便令歸思倍參差。無聊枉吃三餐飯，有約當完一局棋；歷歷早陽天亦苦，盈盈光祐我猶思，鄉關舊種荔方果，誰爲騎人好護持。

國產標準　小型球　全國選用

大批運到，優待小型球協會，九龍小型球總會，小型球聯會會友，及兒童游樂場註冊之球隊，照原價概收八折，并承代造小型球球門，球網，球衣，旗幟等，歡迎各小型球會友參觀，香港區各小型球會，如欲購國產標準小型球，可往灣仔水渠街同義研究會購買，或去函九龍華興書局（電話五六二七四號）通知本書局經理當即派伴將小型球按地址送上，概不另收送費，參加白蘿仙杯子飛杯澳門九龍區賽之球隊，已全數購用，盼各球會友，皆採用國貨標準小型球，常備港九學校科書，選售優等文房用品，及排球籃球等。

興華書局　九龍旺角上海街門牌四百九十六　電話五六二七四

新世紀　半月刊

是一本研究國際政治經濟問題唯一的刊物

是一本內容紀載豐富言論公正的名貴雜誌

新到第二卷・第五期

論壇：國府還都期近／國際間的醞釀／日本的經濟現狀／大公報的和平條件

專載：論中國農村經濟……張祖望／日法遠東關係的認識……陶景萬／中東鐵路之今昔……汪雅明

譯著：經濟統制下的日本農業……東烟精一／北極地帶的戰爭……教泰晤士報／不列顛門口的俄羅斯／一九三九年上海商業動態

史料：列寧外交秘史（續）第六章「不是戰爭一也不是和平」

新到第二卷・第六期

論壇：中日的新局勢／美國對重慶的貸款／蘇芬戰事結束／中國書籍流美

專載：戰時的國民心理……力／和平建國運動之理論體系／中國農村經濟問題

譯著：日本政治之再建／美國意欲組織反共陣綫／永久和平的基礎／洪德恭捷上了救生艇

史料：列寧外交秘史（續）第六章「不是戰爭一也不是和平」

每期售價一律港幣五仙　本報營業部代售

愛蘭止咳露

總發行香港皇后大道中三八零號分行廣州西濠二馬路三聖宮街十七號

止咳除痰　防癆補肺　遠年咳症　徹底清除　大瓶壹元　藥店均售　梁國英經理處

關心國事的僑胞請購閱　胡養眞田烈等集體寫作

華僑與祖國

本期要目

僑胞對於國事應有的根本認識……胡養眞

中國對日軍事的現勢……田烈

國際現勢與中國……古越

華僑與中國抗戰……雪非

中日戰爭與南洋……后亮

每冊定價國幣二角　來函購買郵費加二

各書店各報攤：均有代售

印度老哥霖摩頴眼科專家

● 盲眼十年 ●　● 包醫全愈 ●

人生在世。五臟六腑爲重要。而病之所患。各有不同。深淺不一。眼目乃體之精華。最宜保重。一稍有不愼。貽害終身。醫病患關係極大。其症何止百數種。斷非一藥可能醫得百症。本醫生專門眼科。歐亞漫遊。心存勤醫。志在濟世。所經醫治。藥到回春。有口皆碑。凡諸君有眼目不安。請來試驗。本醫生對於針割。發藥。手術。對症而施。本館所有醫全愈者。必有影相讚頌敬贈。在醫館懸起留爲紀念。是致徵信也。但求實效。特此奉告。由廣州市沙面東橋十三號搬往。

香港西營盤電車路鹹魚欄一五九號

特此告白　來本局不收診金